

EDITAL DE CONCORRÊNCIA PÚBLICA DO SISTEMA DE ILUMINAÇÃO MUNICIPAL DE CODÓ-MA

PREFEITURA MUNICIPAL DE CODÓ - MA





**PREFEITURA MUNICIPAL DE CODÓ
ESTADO DO MARANHÃO**

EDITAL DE CONCORRÊNCIA PÚBLICA Nº 008/2020

CONCORRÊNCIA PÚBLICA PARA A CONTRATAÇÃO DE PARCERIA PÚBLICO-PRIVADA (PPP), NA MODALIDADE CONCESSÃO ADMINISTRATIVA, PARA A MODERNIZAÇÃO, EXPANSÃO, OPERAÇÃO E MANUTENÇÃO DA INFRAESTRUTURA DA REDE DE ILUMINAÇÃO PÚBLICA DE CODÓ.



**PREFEITURA MUNICIPAL DE CODÓ
ESTADO DO MARANHÃO**

AVISO DE CONCORRÊNCIA

EDITAL Nº 008/2020

A PREFEITURA MUNICIPAL DE CODÓ, ESTADO DO MARANHÃO, por meio de sua Secretaria Municipal, doravante designado Poder Concedente, com a aprovação do Conselho Gestor do Programa Municipal de Parcerias Público-Privadas instituído por meio do Decreto Municipal 4.198/19, TORNA PÚBLICO, para conhecimento dos interessados, que na data, horário e local abaixo indicados, a Comissão de Licitação - CPL, fará realizar a licitação na MODALIDADE CONCORRÊNCIA PÚBLICA, que será julgada através do critério **“MENOR VALOR DA CONTRAPRESTAÇÃO PÚBLICA MENSAL”**, nos termos do artigo 12, inciso II, alínea “a” da Lei Federal nº 11.079/04 e em conformidade com a Lei Estadual 10.7521/16 e Lei Municipal 1.870/20, com o objetivo de selecionar a proposta mais vantajosa apresentada por empresa ou consórcio para contratação de Parceria Público-Privada, na modalidade concessão administrativa, para modernização, expansão, operação e manutenção da infraestrutura da Rede de Iluminação Pública na PREFEITURA MUNICIPAL DE CODÓ-MA.

O EDITAL foi objeto de Audiência Pública realizada em 05 de agosto de 2020 na Escola Municipal Rosalina Zaitam localizada no Bairro Codó Novo, cumprindo-se o disposto no artigo 39 da Lei Federal nº 8.666/1993. Ademais, o Edital esteve sujeito à Consulta Pública, no período de 04 de maio a 05 de junho do corrente ano, em observância ao previsto no disposto no artigo 10, inciso VI da Lei Federal nº 11.079/2004.

O EDITAL poderá ser adquirido no Setor de licitação, localizado na Praça Ferreira Bayma, nº 583, Centro - Codó-MA, nos dias úteis, das 08:00hs as 13:00hs ou SEM ÔNUS via internet através do site da Prefeitura Municipal de Codó-MA [<http://www.codo.ma.gov.br/portal/>] e site do Tribunal de Contas do Estado do Maranhão – TCE/MA. O interessado que optar pela compra do edital, após recolher o emolumento na Tesouraria no valor R\$ 20,00 (VINTE REAIS), deverá retirá-lo na Sala da Comissão Permanente de Licitação - CPL, localizado na Praça Ferreira Bayma, nº 538, Centro, Codó, Estado do Maranhão, nos dias úteis, das 08hs 00min as 13hs 00min.

A entrega e abertura dos envelopes será no dia 10 de Novembro de 2020, às 09:00 horas, na Sala de Licitações, situada localizado na Praça Ferreira Bayma, nº 538, Centro, Codó, Estado do Maranhão, nos dias úteis, das 08hs 00min as 13hs 00min.

A Sessão Pública terá início às 09:00 h. do dia 10 de Novembro de 2020, localizado na Praça Ferreira Bayma, nº 538, Centro, Codó, Estado do Maranhão, nos dias úteis, das 08hs 00min as 13hs 00min.



PREFEITURA MUNICIPAL DE CODÓ
ESTADO DO MARANHÃO

PREÂMBULO

CONCORRÊNCIA PÚBLICA Nº 008/2020

A **PREFEITURA MUNICIPAL DE CODÓ-MA**, por meio de sua Secretaria Municipal de de Desenvolvimento Urbano e Rural - SEMDUR , doravante designado **Poder Concedente**, com a aprovação do Conselho Gestor do Programa Municipal de Parcerias Público-Privadas instituído por meio do Decreto Municipal 4.198/19, TORNA PÚBLICO, para conhecimento dos interessados, que na data, horário e local abaixo indicados, a Comissão de Licitação - CPL, fará realizar a licitação na modalidade **Concorrência Pública**, que será julgada através do critério **Menor Valor da Contraprestação Pública Mensal**, nos termos do artigo 12, inciso II, alínea “a” da Lei Federal nº 11.079/04, com o objetivo de selecionar a proposta mais vantajosa apresentada por empresa ou consórcio para contratação de Parceria Público-Privada, na modalidade **concessão administrativa**, para **modernização, expansão, operação e manutenção da infraestrutura da Rede de ILUMINAÇÃO PÚBLICA EM CODÓ-MA (ZONA URBANA E RURAL)**, **incluindo a responsabilidade pelo pagamento dos custos com energia elétrica do Município**, conforme descrito neste Edital e seus Anexos.

EDITAL NA ÍNTEGRA: O edital poderá ser adquirido na Sala de Licitações, localizado à Praça Ferreira Bayma, nº 538, Centro, Município de Codó-MA, nos dias úteis, das 08:h 00min as 13hs 00min, ou **SEM ÔNUS** via internet através do site da Prefeitura Municipal de Codó – MA, [<http://www.codo.ma.gov.br/portal/>] e Site do Tribunal de Contas do Estado do Maranhão – TCE/MA. O interessado que optar pela compra do edital, após recolher o emolumento na Tesouraria no valor R\$ 20,00 (VINTE REAIS), deverá retirá-lo na Sala de Licitações, localizado na Praça Ferreira Bayma, nº 538, Centro, Município de Codó-MA, nos dias úteis, das 08h 00min as 13h 00min.

A entrega dos Envelopes será às 09:00 h. do dia 10 de Novembro de 2020.

A Sessão Pública de abertura e julgamento dos Envelopes terá início às às 09:00 h. do dia 10 de Novembro de 2020, na Sala da Comissão Permanente de Licitação – CPL com endereço na Praça Ferreira Bayma, nº 538, Centro, Município de Codó-MA.

A **PREFEITURA MUNICIPAL DE CODÓ-MA**, em atendimento ao disposto no artigo 39 da Lei Federal nº 8.666/1993, e edital de chamada pública 002/2019, realizou Audiência Pública em 05/08/2020, na Escola Municipal Rosalina Zaitam, Bairro Codó Novo, Município de Codó-MA, para apresentação do projeto à população e aos demais interessados, com acesso a todas as informações e esclarecimentos pertinentes, garantido o direito de manifestação e participação de todos os interessados. A Audiência Pública foi amplamente divulgada na Imprensa Oficial de CODÓ, Mural Público da Prefeitura, Convites enviado as demais autoridades locais, assim como na *internet*, no sítio eletrônico da PREFEITURA MUNICIPAL DE CODÓ-MA: <https://www.codo.ma.gov.br/portal> no dia 04 de Agosto do corrente ano.

Foi realizada também, CONSULTA PÚBLICA referente às minutas do Edital e do Contrato de Concessão, em observância ao estabelecido pelo art. 10, inciso VI, da Lei Federal nº 11.079/2004. Tal Consulta Pública teve início em 04/05 e término em 05/06/2020 (30 trinta dias de publicação), tendo-se concedido a oportunidade para que qualquer cidadão e interessados fornecessem sugestões à PPP, sugestões essas que foram consolidadas



**PREFEITURA MUNICIPAL DE CODÓ
ESTADO DO MARANHÃO**

neste Edital. A Consulta Pública foi amplamente divulgada na Imprensa Oficial da CODÓ, Mural Público da Prefeitura e no jornal de grande circulação da televisão local, assim como pela *internet*, no sítio eletrônico da PREFEITURA MUNICIPAL DE CODÓ-MA: <https://www.codo.ma.gov.br/portal> no dia 04 de Agosto do corrente ano.

LEGISLAÇÃO APLICÁVEL: A presente Licitação é regida pelas regras constantes deste Edital e de seus Anexos, bem como pelas disposições da Lei Federal nº 11.079/2004, Lei Estadual 10.521/16, Lei Municipal 1.870/20 que instituiu o Programa Municipal de Parcerias Público-Privadas, Decreto Municipal 4.198/19 que instituiu o PMI. Aplicam-se subsidiariamente à presente Licitação a Lei Federal nº 8.666/1993 e a Lei Federal nº 8.987/1995, assim como as demais normas legais vigentes sobre o tema.



**PREFEITURA MUNICIPAL DE CODÓ
ESTADO DO MARANHÃO**

**CAPÍTULO I
DISPOSIÇÕES GERAIS**

1. DEFINIÇÕES

Quando utilizados neste Edital e seus Anexos, com exceção do Anexo III, que possui definições próprias, os termos, frases e expressões listados abaixo, se redigidos com inicial em letras maiúsculas, deverão ser compreendidos e interpretados de acordo com os seguintes significados:

ABNT	Associação Brasileira de Normas Técnicas
Adjudicatária	Licitante à qual será adjudicado o objeto da presente Licitação, nos termos da legislação aplicável e deste Edital.
Administração Pública	Entes políticos, entidades e órgãos integrantes da Administração Pública.
Administração Pública Municipal	Administração Pública direta e indireta da CODÓ
Agente de Pagamento e Garantia	Instituição financeira contratada pelas Partes com a responsabilidade de recepção, guarda, gestão e repasse da CIP à CONCESSIONÁRIA em pagamento da CONTRAPRESTAÇÃO PÚBLICA MENSAL, nos termos desse CONTRATO e do CONTRATO DE GARANTIA.
ANEEL	Agência Nacional de Energia Elétrica;
Anexos	Conjunto de documentos, parte integrante do presente Edital de Concorrência Pública Nº 008/2020.
Audiência Pública	Instrumento de apoio ao processo decisório de implantação e contratação da PPP, com participação garantida à sociedade, nos termos deste Edital.
Bens da Concessão	Bens, integrantes ou não do patrimônio da Concessionária, necessários à implantação e execução adequada e contínua do Objeto da PPP.
Bens Reversíveis	Bens indispensáveis à continuidade dos serviços relacionados ao Objeto da PPP, os quais serão revertidos ao Poder Concedente ao término do Contrato de Concessão, incluindo, mas sem se limitar, as instalações, luminárias, braços, postes exclusivos de iluminação pública, cabos do circuito exclusivo, transformadores do circuito exclusivo, conectores, demais componente integrantes da rede, inclusive o imóvel e a infraestrutura física onde será instalado o CCO, conforme previsto neste CONTRATO.



PREFEITURA MUNICIPAL DE CODÓ
ESTADO DO MARANHÃO

Bloco de Controle	Grupo de acionistas da Sociedade de Propósito Específico que exerce poder de Controle societário direto sobre a Companhia.
CASO FORTUITO e FORÇA MAIOR	Eventos imprevisíveis e inevitáveis que tenham um impacto sobre a execução do Contrato; CASO FORTUITO é toda situação decorrente de fato alheio à vontade das PARTES, porém, proveniente de atos humanos; FORÇA MAIOR é toda situação decorrente de fato alheio à vontade das PARTES, porém, proveniente de atos da natureza
CENTRO DE CONTROLE OPERACIONAL ou CCO	Local destinado ao monitoramento, controle e gestão centralizada da Rede Municipal De Iluminação Pública, composto por estrutura física, equipamentos e <i>softwares</i> etc.
CIP	Contribuição para Custeio do Serviço de Iluminação Pública, instituída no Município de CODÓ por meio da Lei Complementar nº 01 de 2011.
Coligada	Sociedades submetidas à influência significativa de outra sociedade. Há influência significativa quando se detém ou se exerce o poder de participar nas decisões das políticas financeira ou operacional da investida, sem controlá-la. É presumida influência significativa quando houver a titularidade de 20% (vinte por cento) ou mais do capital votante da investida, sem controlá-la.
Comissão de Licitação	Comissão instituída pela PREFEITURA MUNICIPAL DE CODÓ-MA, responsável por receber, examinar e julgar todos os documentos e conduzir os procedimentos relativos a esta Licitação.
COMISSÃO TÉCNICA	Comissão responsável pela condução dos procedimentos destinados à resolução de divergências técnicas e/ou de natureza econômico-financeira durante a execução do CONTRATO;
Concessão Administrativa	Nos termos do art. 2º, §2º, da Lei Federal nº 11.079/2004, é o contrato de prestação de serviços de que a Administração Pública seja a usuária direta ou indireta, ainda que envolva execução de obra ou fornecimento e instalação de bens.
CONCESSÃO	Concessão administrativa para a realização do OBJETO, outorgada à CONCESSIONÁRIA pelo prazo e condições previstos no CONTRATO
Concessionária	Sociedade de Propósito Específico constituída nos termos do Edital sob as leis brasileiras, com o fim exclusivo de executar o Contrato de Concessão.
Consórcio	Associação entre duas ou mais pessoas jurídicas para participação nesta Licitação, de acordo com os termos e condições estabelecidas neste Edital.



PREFEITURA MUNICIPAL DE CODÓ
ESTADO DO MARANHÃO

Consulta Pública	Instrumento administrativo para apoiar a consolidação do texto, da documentação e dos conceitos relacionados à PPP, com manifestação garantida à sociedade, nos termos deste Edital.
Conta Garantia	Conta corrente de movimentação restrita de titularidade das PARTES e aberta junto ao AGENTE DE PAGAMENTO E GARANTIA para fins de trânsito, recepção, guarda, gestão e repasse da CIP à CONCESSIONÁRIA em pagamento da CONTRAPRESTAÇÃO PÚBLICA MENSAL, nos termos do CONTRATO e do CONTRATO DE GARANTIA.
Contraprestação Pública Mensal	Valor máximo devido mensalmente à Concessionária, não considerados os eventuais descontos decorrentes da incidência dos Indicadores de Qualidade e Desempenho, na forma no Contrato de Concessão e seus Anexos.
Contraprestação Pública Mensal Efetiva	Valor devido mensalmente à Concessionária, considerados os eventuais descontos decorrentes da incidência dos Indicadores de Qualidade e Desempenho, na forma no Contrato de Concessão e seus Anexos.
Contraprestação Pública Mensal Máxima	Valor de Contraprestação Pública Mensal que deverá ser utilizado como referência para a elaboração das Propostas Econômicas das Licitantes.
Contrato ou Contrato de Concessão	Contrato de Concessão Administrativa celebrado entre o Poder Concedente e a Concessionária voltado à modernização, expansão, operação e manutenção da infraestrutura da Rede de Iluminação Pública em CODÓ, nos termos do Anexo VI – Minuta de Contrato.
Contrato de Conta Garantia	Contrato celebrado entre as PARTES e o AGENTE DE PAGAMENTO E GARANTIA para a criação de CONTA GARANTIA.
Controle	Para os efeitos aqui previstos, “Controle”, inclusive quando designado por meio de termos correlatos, tais como “Controladora” ou “Controlada”, refere-se aos direitos e aos deveres de que seja titular a pessoa, natural ou jurídica, ou um grupo de pessoas vinculadas por acordo de voto, ou sob controle comum, isolada ou conjuntamente para: (i) exercer, de modo permanente, direitos que lhe assegurem a maioria dos votos nas deliberações sociais e eleger a maioria dos administradores ou gestores de outra pessoa jurídica, fundo de investimento ou entidades de previdência complementar, conforme o caso; e/ou (ii) efetivamente dirigir as atividades e orientar o funcionamento de órgãos de outra pessoa jurídica, fundo de investimento ou entidade de previdência complementar nos termos do art. 116 da Lei Federal nº 6.404/1976.



PREFEITURA MUNICIPAL DE CODÓ
ESTADO DO MARANHÃO

Data da Ordem de Início	Data a partir da qual a CONCESSIONÁRIA assumirá a REDE MUNICIPAL DE ILUMINAÇÃO PÚBLICA e será iniciada a prestação dos serviços OBJETO do CONTRATO, após o cumprimento das condições para emissão da Ordem de Início previstas na cláusula 5.1.1 do CONTRATO.
Documentos de Habilitação	Conjunto de documentos previstos no Edital, destinados a comprovar, dentre outros, a Documentos que deverão ser habilitação jurídica, a regularidade fiscal e trabalhista, a qualificação econômico-financeira e a capacidade técnica dos Licitantes e que irão integrar o Envelope nº 03 – Documentos de Habilitação.
Edital	O presente Edital de Concorrência Pública nº 008/2020 e todos os seus Anexos.
Envelopes	Trata-se do conjunto de envelopes que deverão ser apresentados pelas Licitantes com vistas à partir citação na presente Licitação a saber: Envelope nº 01 - Documentos de Credenciamento e A Garantia de Contrato , Envelope nº 02 - Proposta Econômica e Envelope nº 03 - Documentos de Habilitação.
Garantia de Execução	Garantia do fiel cumprimento das obrigações da Concessionária, a ser mantida em favor do Poder Concedente, nos montantes e nos termos e condições definidos no CONTRATO.
Garantia de Proposta	Garantia fornecida pelas Licitantes como condição para participação na Licitação, destinada a assegurar a manutenção da Proposta Comercial apresentada, em todos os seus termos, conforme disposto neste Edital.
Iluminação Pública	Serviço público que tem por objetivo exclusivo prover de claridade os logradouros públicos, de forma periódica, contínua ou eventual, nos termos da legislação e normas regulamentares vigentes.
IOM	Imprensa Oficial do Município
Indicadores de Qualidade e Desempenho	Conjunto de metas, padrões de qualidade, formas de aferição e periodicidade para a avaliação da qualidade dos serviços prestados pela Concessionária, conforme disposto no Anexo IV – Quadro de Indicador de Qualidade e Desempenho e do Contrato de Concessão.
IPCA	Índice de Preços ao Consumidor Amplo, medido pelo Instituto Brasileiro de Geografia e Estatística – IBGE.
Licitação	Esta Concorrência Pública nº 008/2020 promovida pela PREFEITURA MUNICIPAL DE CODÓ-MA para a contratação de PPP na modalidade de Concessão Administrativa, regida pelo Edital e pelas demais normas aplicáveis.
Licitantes	Pessoas jurídicas ou Consórcios de pessoas jurídicas participantes desta Licitação.



PREFEITURA MUNICIPAL DE CODÓ
ESTADO DO MARANHÃO

Parceria Público-Privada ou PPP	Modalidade de contratação pública, regida pela Lei Federal nº 11.079/2004, bem como pelas demais normas legais ou infra legais pertinentes.
PDF	Formato do arquivo de computador, compatível com programa Adobe Reader ou similar, a ser enviado ao Poder Concedente.
Objeto	São os serviços de modernização, expansão, operação e manutenção da infraestrutura da Rede de Iluminação Pública em CODÓ
Ordem de Início	Documento emitido pelo Poder Concedente posteriormente à assinatura do Contrato de Concessão, que fixa a data para o início dos serviços objeto do Contrato de Concessão.
PARTES	PODER CONCEDENTE e CONCESSIONÁRIA
Poder Concedente	A CODÓ, representado neste ato pela Comissão de Licitações ou pela Secretaria Municipal de Desenvolvimento Urbano e Rural – SEMDUR.
Prazo da Concessão	Prazo pelo qual permanecerá vigente o Contrato de Concessão, contado a partir da emissão de ordem de início do Contrato de Concessão
Proposta Econômica	Proposta a ser ofertada pela Licitante, de acordo com o Edital e seus Anexos, contemplando o valor ofertado da Contraprestação Mensal Máxima, constante do Envelope nº 02 – Proposta Econômica.
Receitas Acessórias	São possíveis receitas alternativas, complementares ou acessórias, bem como provenientes de projetos associados, percebidas pela Concessionária e que não compõe a Contraprestação Mensal Efetiva, nos termos do Contrato de Concessão.
Rede Municipal de Iluminação Pública	Conjunto de ativos que compõe a infraestrutura de Iluminação Pública, incluindo a iluminação das praças, jardins, fontes e obras de arte, cedidos para exploração, manutenção e expansão pela Concessionária.
Representante Credenciado	Cada um dos representantes credenciados nesta Licitação para representação de Licitantes, a quem caberá praticar todos os atos da Licitante perante a Comissão de Licitação ou o Poder Concedente, observadas as disposições do item 13 deste Edital.
Sociedade de Propósito Específico ou SPE	Sociedade constituída pelas Licitantes vencedoras desta Licitação, como condição precedente à assinatura do Contrato de Concessão, nos termos e condições definidos neste Edital.
USUÁRIO	Conjunto de pessoas que se beneficiam da REDE MUNICIPAL DE ILUMINAÇÃO PÚBLICA.
Valor Estimado do Contrato	Valor estimado pelo Poder Concedente para o Contrato de Concessão, que corresponde ao somatório das Contraprestações Mensais Máximas durante todo o Prazo da Concessão.



PREFEITURA MUNICIPAL DE CODÓ ESTADO DO MARANHÃO

Verificador Independente	Pessoa jurídica a ser contratada pela Concessionária, após aceite pelo Poder Concedente, para prestar apoio ao processo de aferição do desempenho da Concessionária segundo os Indicadores de Qualidade e Desempenho, nos termos deste Edital, do Contrato e de seus Anexos.
---------------------------------	--

2. ANEXOS

São Anexos ao presente Edital os seguintes documentos:

ANEXO I	Termo de Referência
ANEXO II	Carta de apresentação da Proposta Econômica
ANEXO III	Modelos de cartas e documentos da Licitação
ANEXO IV	Quadro de Indicador de Qualidade e Desempenho
ANEXO V	Minuta de Contrato de Conta Garantia
ANEXO VI	Minuta de Contrato de Concessão

3. DO OBJETO

3.1. O objeto da presente Licitação é a seleção da melhor proposta para a contratação de Concessão Administrativa para a modernização, expansão, operação e manutenção da infraestrutura da Rede de Iluminação Pública na PREFEITURA MUNICIPAL DE CODÓ-MA.

3.2. As características e especificações técnicas referentes à execução do objeto da Licitação estão indicadas no Anexo I e Anexo VI deste Edital.

4. MODALIDADE DA LICITAÇÃO E CRITÉRIO DE JULGAMENTO

4.1. A presente Licitação será realizada na modalidade de Concorrência Pública, tendo como critério de julgamento o Menor Valor da Contraprestação Pública Mensal a ser paga pelo Poder Concedente à Concessionária, conforme disposto no artigo 12, inciso II, alínea "a" da Lei de PPP, e nos termos do Modelo de Carta de Apresentação de Proposta Econômica, constante do Anexo III - Modelos de Cartas e Documentos da Licitação.

5. VALOR ESTIMADO DA CONTRATAÇÃO

5.1. O Valor Estimado do Contrato de Concessão é de R\$ 137.120.256,00 (cento e trinta e sete milhões e cento e vinte mil e duzentos e cinquenta e seis reais), que corresponde ao somatório das Contraprestações Mensais Máximas durante todo o Prazo da Concessão.



PREFEITURA MUNICIPAL DE CODÓ ESTADO DO MARANHÃO

6. DO PRAZO DA CONCESSÃO

6.1. O Prazo de Vigência da Concessão é de 24 (vinte e quatro) anos, contados da emissão da Ordem de Início.

6.2. O Prazo da Concessão de que trata o subitem anterior poderá ser prorrogado, a critério do Poder Concedente observando a Lei Municipal 1.870/20, de forma a assegurar a efetiva e adequada execução do Objeto da Concessão, respeitados os limites estabelecidos na legislação aplicável, bem como as hipóteses e condições contempladas no Contrato de Concessão.

7. ACESSO ÀS INFORMAÇÕES DA LICITAÇÃO

7.1. O Edital e seus Anexos, assim como toda e qualquer outra informação concernente ao certame, poderão ser obtidos no sítio eletrônico da PREFEITURA MUNICIPAL DE CODÓ-MA: ***codo.cpl.ma@gmail***

7.1.1. O Edital também poderá ser obtido de forma presencial junto ao Setor Licitação, à Praça Ferreira Bayma. Nº. 538, Centro, Município de Codó - MA, nos dias úteis, das 08hs 00hmin as 13hs 00min ou **SEM ÔNUS** via internet através do site codo.cpl.ma@gmail, Site da Prefeitura Municipal de Codó – MA (<http://www.codo.ma.gov.br/portal/>) e Site do Tribunal de Contas do Maranhão – TCE/MA. O interessado que optar pela compra do edital, após recolher o emolumento na Tesouraria no valor de R\$ 20,00 (vinte reais), deverá retirá-lo no Setor de Licitação mediante a apresentação de comprovante de pagamento junto ao Setor Financeiro, à Praça Ferreira Bayma. Nº. 538, Centro, Município de Codó - MA, nos dias úteis, das 08h 00min as 13h00hmin.

7.2. Todos os documentos e informações disponibilizados pela PREFEITURA MUNICIPAL DE CODÓ-MA assim serão única e exclusivamente para os fins desta Licitação, não sendo permitido aos interessados ou qualquer outro cidadão a divulgação ou utilização, mesmo que parcial, para qualquer outra finalidade não expressa neste Edital.

7.2.1. A utilização indevida, inadequada ou diversa dos propósitos desta Licitação, assim como a obtenção de informações e documentos, por terceiros ou interessados, por qualquer meio que não seja a página eletrônica indicada no item 7.1 acima, não gerará qualquer responsabilidade à PREFEITURA MUNICIPAL DE CODÓ-MA.

7.2.2. PREFEITURA MUNICIPAL DE CODÓ-MA não se responsabilizará pelo Edital, suas planilhas e formulários e demais informações, estudos e projetos disponíveis sobre a Concessão Administrativa, obtidos ou conhecidos de forma ou em local diverso do especificado neste Edital.

7.3. A obtenção do Edital e seus Anexos não é condição de participação na Licitação.



PREFEITURA MUNICIPAL DE CODÓ ESTADO DO MARANHÃO

7.4. A participação na Licitação pressupõe a aceitação, pela Licitante, de todos os termos e condições do Edital e seus Anexos, em especial a minuta do Contrato de Concessão.

7.5. As Licitantes e demais interessados são responsáveis pela análise, interpretação e compreensão da documentação e informações disponibilizadas pela PREFEITURA MUNICIPAL DE CODÓ-MA, devendo também arcar com todos os custos e despesas relativos à elaboração da proposta e demais atos necessários à participação na Licitação.

7.5.1. Todo o material disponibilizado pela PREFEITURA MUNICIPAL DE CODÓ-MA aos interessados foi elaborado com rigor e clareza para a modelagem da PPP, a fim de estabelecer regras para a elaboração das propostas e a precificação da Concessão, não detendo tal material qualquer caráter vinculativo ou produzindo qualquer efeito que possa culminar em responsabilidade da PREFEITURA MUNICIPAL DE CODÓ-MA perante os interessados ou a SPE.

8. DIVERGÊNCIAS

8.1. Divergências que porventura existam na aplicação e/ou interpretação dos dispositivos relacionados à presente Licitação, serão resolvidos da seguinte forma:

- (i) Será considerada, em primeiro lugar, a redação deste Edital de Licitação, que prevalecerá sobre os demais documentos da Licitação, para os fins deste certame;
- (ii) Será considerada, em segundo lugar, caso a divergência não seja solucionada com a redação deste Edital de Licitação, a redação da Minuta do Contrato de Concessão, Anexo VI deste Edital de Licitação, para os fins deste certame;
- (iii) Será considerada, por fim, a redação dos demais Anexos deste Edital de Licitação para solucionar quaisquer divergências, caso não solucionadas na forma dos itens (i) e (ii) acima.

9. ESCLARECIMENTOS AO EDITAL

9.1. É facultado a qualquer cidadão ou pessoa jurídica interessada solicitar esclarecimentos complementares acerca do Edital. A solicitação deverá ser apresentada à PREFEITURA MUNICIPAL DE CODÓ-MA, até 5 (cinco) dias úteis antes da data fixada para a sessão pública de abertura do certame, observando-se o formulário constante do Anexo III do Edital, segundo um dos seguintes meios:

- (i) Correspondência formal impressa, a ser protocolada no Setor de Protocolo da Prefeitura Municipal de Codó - MA, Praça Ferreira Bayma. Nº. 538, Centro, Município de Codó - MA, nos dias úteis das 08:00hs as 13:00hs.



PREFEITURA MUNICIPAL DE CODÓ ESTADO DO MARANHÃO

- (ii) Correio eletrônico, a ser encaminhada ao seguinte endereço eletrônico: codo.cpl.ma@gmail.com. Neste caso, os questionamentos deverão ser apresentados em arquivo anexo, encaminhado em formato PDF.

9.1.1. Todas as solicitações de esclarecimentos deverão ser acompanhadas de identificação e qualificação completa do solicitante, contendo, no mínimo e conforme o caso: (i) nome/razão social; (ii) nacionalidade/país onde sediado; (iii) profissão/objeto social; (iv) RG e CPF/CNPJ; (v) endereço; (vi) telefones e correio eletrônico para contato; (vii) indicação dos representantes legais.

9.1.2. A PREFEITURA MUNICIPAL DE CODÓ-MA se reserva ao direito de não responder às solicitações de esclarecimentos que não observem as disposições do item 9.1 acima e seus respectivos subitens.

9.2. Todas as correspondências, físicas ou eletrônicas, referentes ao presente Edital, serão consideradas entregues na data de seu recebimento pelo destinatário, exceto se a entrega se der após as 16h00min (dezesesseis horas, horário de Brasília), mesmo que a correspondência seja eletrônica.

9.2.1. As correspondências entregues após as 16h 00min (dezesesseis horas, horário de Brasília) serão consideradas entregues, para todos os efeitos, inclusive para a conferência de tempestividade, no dia útil imediatamente posterior.

9.3. Todos os esclarecimentos prestados pela PREFEITURA MUNICIPAL DE CODÓ-MA nesta Licitação constarão de uma ata, que será parte integrante deste Edital.

9.4. As respostas aos questionamentos serão transmitidas por mensagem eletrônica, até 3 (três) dias úteis antes da data fixada para a sessão pública de abertura do certame ao solicitante e divulgadas a todos os interessados na página eletrônica da PREFEITURA MUNICIPAL DE CODÓ-MA [codo.cpl.ma@gmail.com] sem identificação do responsável pela solicitação de esclarecimentos, passando a integrar o presente edital.

9.5. O Poder Concedente não se responsabiliza por endereços eletrônicos apontados incorretamente pelos interessados.

10. IMPUGNAÇÃO AO EDITAL

10.1. Qualquer cidadão é parte legítima para impugnar este Edital, devendo a impugnação ser protocolada no Setor de Protocolo da Prefeitura Municipal com endereço na Praça Ferreira Bayma, nº 538, Centro, Município de Codó, nos dias úteis das 08:00hs as 13:00hs dias de expediente.

10.2. As impugnações e esclarecimentos ao Edital formuladas por qualquer cidadão deverão ser protocoladas em até 05 (cinco) dias úteis antes da data marcada para abertura dos Envelopes.



PREFEITURA MUNICIPAL DE CODÓ ESTADO DO MARANHÃO

10.2.1. As impugnações ao Edital formuladas por Licitantes deverão ser protocoladas em até 2 (dois) dias antes da data marcada para abertura dos Envelopes

10.3. As impugnações deverão ser dirigidas à Comissão de Licitação e apresentar de forma clara as razões e os fundamentos do inconformismo.

10.4. A apresentação de impugnação ao Edital não implicará em qualquer efeito imediato sobre a participação das Licitantes na Licitação.

10.5. A Comissão de Licitação decidirá de forma motivada sobre todas as impugnações tempestivamente apresentadas.

10.5.1. No caso de decisões favoráveis à impugnação, estas somente implicarão na alteração de prazo para entrega dos Envelopes quando houver alteração do conteúdo do presente Edital que afetarem as condições exigidas para a elaboração das propostas ou a composição dos documentos necessários à participação na Licitação.

10.5.2. Na hipótese descrita no item acima, o Edital deverá ser republicado, incluindo as alterações necessárias.

CAPÍTULO II DO REGULAMENTO DA LICITAÇÃO

11. CONDIÇÕES DE PARTICIPAÇÃO

11.1. Poderão participar desta Licitação, nos termos deste Edital, as pessoas jurídicas nacionais, isoladamente ou reunidas em Consórcio, que demonstrem cumprir com todos os requisitos de habilitação previstos neste Edital.

11.2. Não poderão participar desta Licitação, isoladamente ou em Consórcio:

11.2.1. Pessoas físicas;

11.2.2. Pessoas jurídicas que tenham sido declaradas inidôneas ou que estejam impedidas ou suspensas de participar de Licitação ou contratar com a Administração Pública.

11.2.3. Pessoa jurídica da(s) qual(is) participe(m), seja a que título for, direta ou indiretamente, pessoa(s) que tenha(m) sido, no período de 180 (cento e oitenta) dias imediatamente anteriores à data de publicação deste Edital, dirigente(s), servidor(es) ou ocupante(s) de cargo(s) ou emprego(s) nos órgãos ou entidades da PREFEITURA MUNICIPAL DE CODÓ-MA.

11.2.3.1. Para fins do item 11.2.3 acima, considera-se participação indireta, a existência de quaisquer documentos que atribuam à pessoa nele mencionada, a existência



PREFEITURA MUNICIPAL DE CODÓ ESTADO DO MARANHÃO

de quaisquer vínculos de natureza jurídica, técnica, comercial ou empresarial com a Licitante ou qualquer empresa do (s) grupo (s) econômico (s) da Licitante.

11.2.4. Pessoa jurídica que tenha sido condenada, por sentença transitada em julgado, à pena de interdição de direitos devido à prática de crimes ambientais, conforme disciplinado no art. 10 da Lei nº 9.605/98;

11.2.5. Pessoa Jurídica que esteja em regime de recuperação judicial ou extrajudicial, ou cuja falência tenha sido decretada.

11.3. A participação nesta Licitação por meio de Consórcio dependerá da observância às seguintes disposições:

11.3.1. Nenhuma Licitante poderá participar de mais de um Consórcio, ainda que por intermédio de suas afiliadas, coligadas, controladas, controladoras, ou empresa sob controle comum, ou, ainda, com porcentagens distintas, sob pena de desclassificação do certame, não importando a fase em que este fato vier a ser revelado;

11.3.2. Cada consorciado deverá atender individualmente às exigências relativas à regularidade jurídica, fiscal e econômico-financeira.

11.3.3. Quanto às exigências relativas à qualificação econômico-financeira, com exceção das exigências de Garantia de Proposta, que poderão ser cumpridas conjuntamente pelas consorciadas, e a comprovação de Patrimônio Líquido, que poderá ser comprovada pelo somatório dos valores de cada consorciada, observada a proporção da respectiva participação no consórcio.

11.3.3.1. Para fins do item 11.3.3 acima, a aferição do Patrimônio Líquido de cada consorciado na composição do Patrimônio Líquido a ser considerado para a Habilitação Econômico-Financeira do Consórcio será obtida pela soma do Patrimônio Líquido de cada Consorciado.

11.3.4. As exigências de qualificação técnica deverão ser atendidas pelo Consórcio, por intermédio de qualquer dos consorciados isoladamente ou pela soma das qualificações técnicas apresentadas pelos consorciados, observadas as demais disposições do Edital sobre o tema.

11.3.5. A desclassificação ou inabilitação de qualquer consorciado nesta Licitação implicará na imediata desclassificação do Consórcio.

11.3.6. Não será admitida a inclusão, substituição, retirada ou exclusão de qualquer consorciado até a assinatura do Contrato de Concessão, momento a partir do qual deverá-se observar as regras contratuais para qualquer alteração na composição societária da SPE.



**PREFEITURA MUNICIPAL DE CODÓ
ESTADO DO MARANHÃO**

11.3.7. Os consorciados serão solidariamente responsáveis pelos atos praticados pelo Consórcio nesta Licitação.

11.3.8. O Consórcio que se sagrar vencedor da Licitação deverá promover, antes da celebração do Contrato de Concessão, a constituição da SPE, conforme as regras previstas neste Edital, observando, na composição de seu capital social, o estabelecido no Contrato e mantendo, para todos os efeitos, participações idênticas àquelas constantes do termo de compromisso de constituição do Consórcio apresentado na Licitação.

12. APRESENTAÇÃO DOS DOCUMENTOS E PROPOSTAS

12.1. Os documentos de Credenciamento e Garantia de Proposta, Proposta Econômica e Habilitação serão apresentados em envelopes distintos, lacrados e rubricados no fecho, além de conterem a seguinte identificação, conforme exposto abaixo:

(i) **Envelope Nº 01 – Credenciamento e Garantia de Proposta:**

ENVELOPE Nº 01 – CREDENCIAMENTO E GARANTIA DE PROPOSTA

Edital de Concorrência Nº 008/2020

DENOMINAÇÃO SOCIAL DA PROPONENTE OU DO CONSÓRCIO,
NESTE CASO, INDICANDO A EMPRESA LÍDER

NOME, ENDEREÇO, TELEFONE E *E-MAIL* DO(S) REPRESENTANTE(S)
CREDENCIADO(S)

(ii) **Envelope Nº 02 – Proposta Econômica:**

ENVELOPE Nº 02 – PROPOSTA ECONÔMICA

Edital de Concorrência Nº 008/2020

DENOMINAÇÃO SOCIAL DA PROPONENTE OU DO CONSÓRCIO,
NESTE CASO, INDICANDO A EMPRESA LÍDER

NOME, ENDEREÇO, TELEFONE E *E-MAIL* DO(S) REPRESENTANTE(S)
CREDENCIADO(S)



**PREFEITURA MUNICIPAL DE CODÓ
ESTADO DO MARANHÃO**

(iii) **Envelope nº 03 – Documentos de Habilitação**

ENVELOPE nº 03 - Documentos de Habilitação

Edital de Concorrência Nº 008/2020

DENOMINAÇÃO SOCIAL DA PROPONENTE OU DO CONSÓRCIO,
NESTE CASO, INDICANDO A EMPRESA LÍDER

NOME, ENDEREÇO, TELEFONE E E-MAIL DO (S) REPRESENTANTE (S)
CREDENCIADO(S)

12.2. Somente serão aceitos Envelopes apresentados de acordo com as especificações deste Edital e entregues pessoalmente por um Representante Credenciado da Licitante, não sendo admitido o seu recebimento por correio eletrônico ou via postal.

12.3. Toda a documentação constante dos Envelopes deverá ser encaminhada em 01 (uma) via original impressa, encadernada, com todas as folhas numeradas sequencialmente - inclusive catálogos, desenhos ou similares - da primeira à última folha, independentemente da apresentação dos documentos em mais de um volume, de modo que a numeração reflita a quantidade de folhas de cada volume, exceto com relação ao Termo de Abertura e Termo de Encerramento que não serão numerados.

12.3.1. A documentação mencionada no item 12.3.1 deverá ser apresentada também em 1 (uma) via eletrônica, gravada em mídia digital (CD) não editável, de modo que corresponda aos documentos dos Envelopes na via original impressa. A via eletrônica dos documentos deverá estar formatada em arquivos padrão PDF. As planilhas do Plano de Negócios, além de PDF, deverão ser gravadas em software Excel (Windows), versão 97/2003 ou 2010, contendo fórmulas e cálculos que resultaram no fluxo de caixa das projeções financeiras, para conferência dos dados e dos valores apresentados em relação às condições e diretrizes exigidas neste Edital.

12.3.2. No caso de divergência entre os documentos impressos e os gravados em meio eletrônico, prevalecerão os textos impressos. Os documentos gravados em PDF prevalecerão sobre as planilhas e demais arquivos editáveis.

12.4. A documentação constante dos Envelopes deverá estar redigida de forma clara e objetiva, sem emendas, rasuras, entrelinhas ou obscuridades.

12.5. Todos os documentos a serem apresentados deverão ser fornecidos em suas vias originais ou em cópias autenticadas, na forma da lei, não sendo permitida a apresentação de documentos para autenticação pela Comissão de Licitação, pelo Poder Concedente ou qualquer outra entidade ou órgão do Poder Público Municipal.



PREFEITURA MUNICIPAL DE CODÓ ESTADO DO MARANHÃO

12.6. Toda a documentação deverá ser apresentada em língua portuguesa, ressalvadas as disposições da presente cláusula acerca dos documentos emitidos em língua estrangeira.

12.7. Não serão considerados para efeito de avaliação e julgamento das propostas os documentos de origem estrangeira apresentados em outras línguas sem (i) a autenticação junto às Repartições Consulares do Ministério das Relações Exteriores (MRE) no exterior e (ii) a tradução juramentada para a língua portuguesa.

12.7.1. No caso de divergência entre documento ou proposta no idioma original e a tradução, prevalecerá o texto traduzido por tradutor juramentado brasileiro.

12.7.2. Os documentos de origem estrangeira provenientes de Estados Signatários da Convenção sobre a eliminação da exigência de legalização de documentos públicos estrangeiros, promulgada no Brasil por meio do Decreto federal nº 8.660/2016, poderão substituir a necessidade de autenticação pelo respectivo consulado, referida no subitem 12.6.1 acima, pelo apostilamento que trata os artigos 3º e 4º da referida Convenção. A documentação e a respectiva apostila deverão ser traduzidas por tradutor juramentado e com firma reconhecida como verdadeira por notário público

12.8. Todos os documentos que contiverem valores expressos em moeda estrangeira, quando assim não vedado pelo Edital, terão os valores convertidos em moeda nacional (R\$), mediante a aplicação da última taxa de câmbio comercial, divulgada pelo Banco Central do Brasil, no dia imediatamente anterior à abertura do envelope que contiver a documentação com valores a serem convertidos.

12.9. Deverão ser adotados, para apresentação de documentos e das propostas, os modelos e formatos indicados neste Edital constantes do Anexo III.

12.10. Eventuais falhas quanto a aspectos formais da documentação solicitada neste Edital, incluindo a Garanta da Proposta, Proposta Econômica e os Documentos de Habilitação, poderão ser sanados pela Comissão de Licitação, por ato motivado, ou pelas próprias Licitantes, quando pertinente.

12.10.1. Para fins desta Licitação, considera-se falha ou defeito formal aquele que não desnature o conteúdo ou o objeto do documento apresentados e que, cumulativamente, permita verificar, com segurança, o teor da informação e veracidade do documento apresentado.

12.10.2. A ausência de documento obrigatório ou sua apresentação de maneira parcial ou equivocada não será considerada falha ou defeito formal.

12.10.3. As falhas passíveis de saneamento na documentação são aquelas cujo conteúdo retrate situação fática ou jurídica já existente na data da apresentação da Proposta Comercial.



PREFEITURA MUNICIPAL DE CODÓ ESTADO DO MARANHÃO

12.11. Todos os documentos e certidões que forem apresentados nesta Licitação deverão ser apresentados dentro de seus respectivos prazos de validade, seja o prazo constante do próprio documento, o estabelecido por lei ou o fixado neste Edital.

12.11.1. Qualquer documento apresentado fora do prazo de validade será considerado não entregue, devendo a Licitante arcar com as consequências da ausência da documentação.

12.11.2. Todos os documentos que não tiverem prazo definido em seu próprio corpo, em lei ou neste Edital, serão considerados válidos se expedidos em até 90 (noventa) dias de antecedência à data de efetiva entrega dos Envelopes.

12.12. Todas as faculdades ou prerrogativas previstas neste Edital deverão ser exercidas dentro do respectivo prazo ou até o encerramento da respectiva fase do procedimento licitatório, conforme o caso. Os atos não exercidos ou exercidos fora do prazo previsto neste Edital não serão considerados para os fins desta Licitação, restando preclusa a respectiva faculdade ou prerrogativa que o suscitou.

13. CREDENCIAMENTO

13.1. Cada Licitante poderá credenciar até 2 (dois) Representantes Credenciados para fins de representação da Licitante perante o Poder Concedente e a Comissão de Licitação em todos os atos necessários à participação e realização da Licitação.

13.2. O credenciamento de Representantes Credenciados não garantirá a estes a prerrogativa de participar, intervir ou praticar atos fora das atribuições expressamente previstas neste Edital e na legislação.

13.3. Ao Representante Credenciado é permitido firmar todas as declarações e documentos referidos neste Edital, bem como praticar todos os demais atos autorizados ou solicitados pelo Edital, pelo Poder Concedente e pela Comissão de Licitação.

13.4. Toda comunicação entre o Poder Concedente, a Comissão de Licitação e as Licitantes se dará via seus Representantes Credenciados.

13.5. Na abertura de qualquer Sessão Pública instaurada para a realização ou prosseguimento desta Licitação, poderão as Licitantes credenciar Representantes, observada a limitação quantitativa descrita no item 13.1 acima, bem como substituir ou revogar o credenciamento já realizado em outra sessão.

13.5.1. Tanto o credenciamento de novo Representante Credenciado, como a substituição ou revogação de representantes serão registrados na respectiva ata da sessão pública em que ocorridos.

13.6. Cada pessoa credenciada como Representante Credenciado somente poderá exercer a representação de uma única Licitante.



PREFEITURA MUNICIPAL DE CODÓ ESTADO DO MARANHÃO

13.7. O credenciamento de Representante Credenciado está condicionado à apresentação de documento de identidade e à comprovação de poderes para exercício da representação, nas seguintes formas, alternativamente:

- (i) Contrato Social ou Estatuto Social em vigor, que comprove os poderes de representação da Licitante, acompanhados dos documentos necessários a tal prova, como a Ata de Eleição da atual Diretoria;
- (ii) Procuração com poderes específicos para representação legal da Licitante nesta Licitação, outorgada por pessoa devidamente munida de poderes para tanto. Neste caso, a procuração deverá estar acompanhada de documentação comprobatória dos poderes do outorgante.

13.8. Todas as Licitantes, independente da forma como pretendam apresentar seus Representantes da Licitante, deverão apresentar Carta de Credenciamento, nos moldes do modelo constante do Anexo III deste Edital.

14. GARANTIA DE PROPOSTA

14.1. A licitante interessada em participar do certame não será obrigada a prestar garantia de participação (caução), a licitante vencedora será obrigada a prestar garantia de contrato, com um valor mínimo de 1% do Valor Estimado do Contrato.

14.2. A Garantia de Contrato poderá ser ofertada em uma das seguintes modalidades:

- (i) *Moeda corrente nacional;*
- (ii) *Títulos da Dívida Pública do Tesouro Nacional;*
- (iii) *Seguro-garantia;*
- (iv) *Fiança bancária; ou*
- (v) *Combinação de duas ou mais das modalidades constantes dos itens (i) a (iv) acima.*

14.3. É de integral responsabilidade das Licitantes a prova de suficiência da Garantia de Contrato prestada para os fins desta Licitação.

14.4. A licitante interessada em participar do certame não será obrigada a prestar garantia de participação (caução), a licitante vencedora será obrigada a prestar garantia de contrato.

14.4.1. A prova de prestação da Garantia de contrato prestada em moeda corrente nacional se dará via comprovante de realização do depósito bancário, devidamente autenticado pelo Banco recebedor.



PREFEITURA MUNICIPAL DE CODÓ ESTADO DO MARANHÃO

14.5. A Garantia de Contrato prestada na modalidade Títulos da Dívida Pública do Tesouro Nacional deverá ser emitida sob a forma escritural, mediante registro em sistema centralizado de liquidação e de custódia autorizado pelo Banco Central do Brasil, acompanhado de comprovante de sua validade atual quanto à liquidez e valor.

14.6. A A Garantia de Contrato apresentada na modalidade de seguro-garantia deverá ter vigência de 180 (cento e oitenta) dias e será comprovada pela apresentação da apólice de seguro-garantia original, acompanhada de comprovante de pagamento do prêmio, quando pertinente, bem como de Certidão de Regularidade Operacional expedida pela Superintendência de Seguros Privados – SUSEP, em nome da seguradora que emitir a apólice.

14.7. A Garantia de Contrato apresentada na modalidade de fiança bancária deverá ser emitida por instituição bancária listada no último Relatório dos 50 (cinquenta) maiores Bancos – Critério de Ativo Total menos Intermediação, emitido trimestralmente pelo Banco Central do Brasil, devendo ser acompanhada da comprovação dos poderes de representação do responsável pela assinatura do documento.

14.7.1. A Garantia de Contrato prestada na forma do item 14.7 deste Edital deverá ser emitida e ser apresentada em sua via original, devidamente registrada em Cartório de Registro de Títulos e Documentos.

14.8. No caso de Consórcio, a A Garantia de Contrato deverá ser apresentada em nome de um ou mais consorciados e deverá indicar, expressamente, o nome do Consórcio e de todas as consorciadas com suas respectivas participações percentuais, independentemente da A Garantia de Contrato ter sido prestada por um ou mais consorciados. Nesse caso, é ainda admissível o aporte do montante total devido, segregado entre as consorciadas, as quais poderão optar por uma das modalidades de garantia, sem prejuízo da escolha, pelas demais consorciadas, de modalidade diversa.

14.9. As Licitantes que deixarem de prestar Garantia de contrato ou que a prestarem em desacordo com as condições estabelecidas neste Edital serão desclassificadas.

14.10. A Garantia de Contrato poderá ser executada:

- (i) *Caso a Licitante não mantenha sua proposta durante o período de validade estabelecido;*
- (ii) *Caso a Licitante incorra em alguma conduta passível de penalização, nos termos da legislação aplicável, deste Edital e Anexos;*
- (iii) *Caso a Adjudicatária deixe de assinar o Contrato de Concessão por qualquer motivo a ela imputado; ou*
- (iv) *Caso a adjudicatária não cumpra as obrigações prévias à celebração do Contrato de Concessão.*



PREFEITURA MUNICIPAL DE CODÓ ESTADO DO MARANHÃO

14.11. A Garantia de Proposta, prestada em qualquer das modalidades previstas neste Edital, não poderá conter Cláusula excludente de quaisquer responsabilidades contraídas pela Licitante quanto à participação nesta Licitação.

15. PROPOSTA ECONÔMICA

15.1. A Proposta Econômica será apresentada na forma do item 15 deste Edital, dentro do Envelope nº 02 – Proposta Econômica e observará as condições estipuladas nos itens a seguir.

15.2. A Proposta Econômica será formalizada pelo valor da Contraprestação Pública Mensal a ser paga pela PREFEITURA MUNICIPAL DE CODÓ-MA ao Parceiro Privado ao longo do período de Concessão, em valor presente, pela consecução do objeto do Contrato de Concessão Administrativa.

15.2.1. A Proposta Econômica deverá apresentar a proposta de Contraprestação Pública Máxima, cujo valor é de R\$ 476.112,00 (quatrocentos e setenta e seis mil e cento e doze reais), na data base de dezembro de 2019.

15.2.2. São desclassificadas as Licitantes que apresentarem Propostas Econômicas cujo valor de Contraprestação Pública Mensal seja superior ao valor da Contraprestação Pública Mensal Máxima descrito no item acima.

15.3. A Proposta Econômica deverá obedecer ao modelo constante do Anexo II deste Edital e deverá considerar:

- (i) *Que a Proposta Econômica é vinculante, irrevogável, irretratável e incondicional;*
- (ii) *Que a Proposta Econômica deverá considerar valor máximo admitido, qual seja, o valor da Contraprestação Pública Mensal Máxima;*
- (iii) *Que a Proposta Econômica terá validade de, no mínimo, 180 (cento e oitenta) dias, contados da data da apresentação da documentação e propostas;*
- (iv) *Que a Proposta Econômica deverá considerar todos os investimentos, tributos, custos e despesas necessários à execução do Contrato de Concessão, observando-se o disposto no Anexo II;*
- (v) *Que a Proposta Econômica levará em consideração todos os riscos assumidos pela Concessionária no Contrato de Concessão, conforme a minuta constante do Anexo VI deste Edital;*
- (vi) *Que a Proposta Econômica considerará o prazo de 24 (vinte e quatro) anos da Concessão, a partir da emissão de ordem de início do Contrato de Concessão; e;*
- (vii) *Que a Proposta Econômica considerará todos os investimentos necessários ao pleno cumprimento do Contrato de Concessão.*



PREFEITURA MUNICIPAL DE CODÓ ESTADO DO MARANHÃO

15.3.1. Para efeito de julgamento das Propostas, os valores estabelecidos no item 15.2.1 e 15.3(ii) acima serão atualizados até o mês da apresentação das propostas, por meio da aplicação do IPCA.

15.3.2. Na hipótese de, até a data de julgamento das propostas, não ter sido divulgado o índice correspondente ao mês da apresentação das propostas, a atualização será calculada através de projeção, por meio da aplicação da última variação mensal conhecida do referido índice.

- (i) No Envelope nº 02, a Licitante deverá apresentar também declaração de sociedades organizadas para prestação de serviços de consultoria ou assessoria de natureza econômico-financeira ou de instituição financeira, nacional ou estrangeira, emitida no papel timbrado da referida instituição e com a devida comprovação dos poderes do seu signatário, declarando a viabilidade da Proposta Econômica e do Plano de Negócios da Licitante, declarando que examinou o Edital, o Plano de Negócios da Licitante e sua Proposta Econômica e o considera com viabilidade econômica.

16. DOCUMENTOS DE HABILITAÇÃO

16.1. Os Documentos de Habilitação serão apresentados na forma do item 16 deste Edital, dentro do Envelope nº 03.

16.2. As Licitantes deverão apresentar a documentação que comprove: Habilitação Jurídica, Regularidade Fiscal, Previdenciária e Trabalhista, Habilitação Econômico-Financeira e Habilitação Técnica, nos termos deste Edital.

A. Habilitação Jurídica

16.3. As Licitantes deverão apresentar:

- (i) Ato constitutivo, estatuto ou contrato social consolidado em vigor, devidamente registrado, acompanhado das alterações posteriores, caso não tenham sido acompanhadas da consolidação do documento;
- (ii) Prova de eleição dos administradores da Licitante, devidamente registrada no órgão competente.

16.4. No caso de participação via Consórcio, junto aos documentos referidos no item 16.3 deste Edital, também deverá ser apresentado Termo de Compromisso de Constituição de Sociedade de Propósito Específico.

16.4.1. Termo de Compromisso de Constituição de Sociedade de Propósito Específico mencionado acima, deverá estar assinado por todas as componentes do Consórcio e dispor, no mínimo, sobre o seguinte:



PREFEITURA MUNICIPAL DE CODÓ ESTADO DO MARANHÃO

- (i) Compromisso de participação em consórcio;
- (ii) Denominação e objetivos do consórcio (participação das empresas consorciadas na presente Licitação);
- (iii) Denominação, organização e objeto da futura SPE;
- (iv) Qualificação das empresas compromissárias e distribuição das respectivas participações na futura SPE;
- (v) Compromisso expresso de constituição, caso vencedores da Licitação, de Sociedade por Ações, de acordo com as leis brasileiras, com sede e administração no País, em CODÓ;
- (vi) Compromisso de constituição da SPE de acordo com as regras estabelecidas neste edital e anexos;
- (vii) Compromisso de que a SPE obedecerá a padrões de governança corporativa e adotar contabilidade e demonstrações financeiras padronizadas, de acordo com as práticas contábeis adotadas no Brasil, incluindo as normas expedidas pelo Conselho Federal de Contabilidade – CFC e nas Interpretações, Orientações e Pronunciamentos do Comitê de Pronunciamentos Contábeis – CPC;
- (viii) Indicação da empresa líder, com expressa concessão de poderes para que a empresa líder seja a responsável pela realização de todos os atos que cumpram ao Consórcio durante a Licitação, até a assinatura do Contrato de Concessão, inclusive com poderes expressos, irrevogáveis e irretroatáveis, para concordar com condições, transigir, compromissar-se, assinar quaisquer papéis, documentos e instrumentos de contratação relacionados com o objeto desta Licitação;
- (ix) Previsão de responsabilidade solidária entre as consorciadas por todos os atos praticados em consórcio relacionados à Licitação, assumindo integralmente todas as obrigações contidas na Proposta Econômica apresentada pelo consórcio desde a fase de licitação até a constituição da SPE.

B. Regularidade Fiscal, Previdenciária e Trabalhista

16.5. As Licitantes deverão apresentar:

- (i) Prova de inscrição no Cadastro Nacional de Pessoa Jurídica (CNPJ), nos moldes da Instrução Normativa nº 568/05 da Receita Federal do Brasil (RFB).;
- (ii) Prova de inscrição no cadastro de contribuintes estadual ou municipal, se houver, relativo ao domicílio ou sede da Licitante, pertinente ao seu ramo de atividade e compatível com o objeto contratual;
- (iii) Prova de regularidade fiscal perante a Fazenda Nacional, por meio da apresentação de Certidão conjunta emitida pela Receita Federal do Brasil



PREFEITURA MUNICIPAL DE CODÓ ESTADO DO MARANHÃO

(RFB) e pela Procuradoria-Geral da Fazenda Nacional (PGFN), relativamente aos tributos administrados pela RFB e à dívida ativa da União administrada pela PGFN. Em substituição às certidões especificadas neste item, a Licitante poderá apresentar a Certidão Negativa de Débito (CND) da RFB, da dívida ativa da União e do INSS, porventura válidas na data para recebimento dos Envelopes;

(iv) Prova de regularidade fiscal perante as fazendas estadual e municipal do domicílio ou sede da Licitante;

(v) Prova de regularidade relativa à Seguridade Social (INSS) e ao Fundo de Garantia por Tempo de Serviço (FGTS), demonstrando situação regular no cumprimento dos encargos previdenciários e sociais instituídos por lei; e

(vi) Certidão Negativa de Débitos Trabalhistas conforme disposto na Lei nº 12.440, de 7 de julho de 2011.

16.5.1. Não serão aceitos comprovantes de solicitação de certidões.

16.5.2. Quando da participação de Consórcio, é obrigatória a apresentação dos documentos e informações exigidos nos subitens acima por cada um de seus integrantes.

C. Qualificação Econômico-Financeira

16.6. As Licitantes deverão apresentar:

(i) Balanço patrimonial e demonstrações contábeis do último exercício social, já exigíveis e apresentados na forma da lei, que comprovem a boa situação financeira da empresa, vedada a sua substituição por balancetes ou balanços provisórios, podendo ser atualizados pelo IPCA, quando encerrado há mais de 3 (três) meses da data de apresentação da proposta. Caso os valores sejam atualizados, a memória de cálculo deverá acompanhar a documentação exigida neste item;

(ii) Certidão Negativa de Falência e Recuperação Judicial e Extrajudicial expedida pelo Distribuidor Judicial da Comarca onde a Licitante for sediada de, no máximo, 90 (noventa) dias anteriores à data para recebimento dos Envelopes;

(iii) Prova de que, na data estabelecida para a entrega da documentação e propostas, a Licitante possuía patrimônio líquido de, no mínimo, R\$ 1.000.000,00 (um milhão de reais).

16.7. O balanço patrimonial referido no subitem 16.8.(i) deste Edital deverá ter sido registrado na Junta Comercial ou em outro órgão competente, estar acompanhado do relatório dos auditores independentes, quando legalmente exigido, e assinado pelo Representante Legal da Licitante e por Contador devidamente habilitado.

16.8. As Licitantes deverão comprovar o atendimento aos indicadores mencionados neste item, através de demonstrativo de cálculo, devidamente assinado por contador ou



PREFEITURA MUNICIPAL DE CODÓ ESTADO DO MARANHÃO

técnico registrado no Conselho Regional de Contabilidade, tomando por base o balanço patrimonial do último exercício, utilizando as fórmulas a apresentadas a seguir:

16.8.1. Índice de Liquidez Geral (ILG) igual ou superior a 1,0 (um), onde:

$$ILG = \frac{\text{Ativo Circulante} + \text{Realizável a Longo Prazo}}{\text{Passivo Circulante} + \text{Exigível a Longo Prazo}}$$

16.8.2. Índice de Liquidez Corrente (ILC) igual ou superior a 1,0 (um) onde:

$$ILC = \frac{\text{Ativo Circulante}}{\text{Passivo Circulante}}$$

16.8.3. Grau de Endividamento (GE) igual ou inferior a 0,5 (meio), em que:

$$GE = \{ (\text{Passivo Circulante} + \text{Exigível a Longo Prazo}) / \text{Ativo Total} \}$$

D. Habilitação Técnica

16.9. As Licitantes deverão apresentar atestado (s) de capacitação técnica emitido (s) em nome da Licitante ou membro do Consórcio, por pessoas jurídicas de direito público ou privado, e registrado(s) no CREA, que comprove(m) a prestação dos seguintes serviços :

- (i) Serviços de manutenção de equipamentos/sistemas elétricos centralizados e interligados em um CCO (centro de controle Operacional) com no mínimo de 5 000 (cinco mil) pontos de iluminação viária e/ou prediais e/ou monumentos e/ou semafórica.
- (ii) Eficientização energética com substituição de lâmpadas convencionais por LED – mínimo 5 000 (cinco mil) unidades.
- (iii) Serviço de atendimento ao usuário com serviço de Call Center (0800) – Qualitativo.
- (iv) Certidão atualizada de registro ou inscrição da LICITANTE no CREA – Conselho Regional de Engenharia e Agronomia.
- (v) Comprovação que a LICITANTE mantém, em seu quadro permanente, Responsável (is) Técnico (s), com habilitação específica em engenharia elétrica, detentor (es) de atestado (s) técnico (s), emitido (s) por pessoa jurídica de direito público ou privado, devidamente registrado (s) no CREA, comprovando a execução dos serviços de implantação e manutenção de equipamentos / sistemas elétricos centralizados e interligados, nos termos da legislação vigente.
- (vi) Serviços de georeferenciamento por coordenadas GPS, etiquetamento e inventariado dos pontos de iluminação pública, através de sistemas portáteis de recolha de informação.



**PREFEITURA MUNICIPAL DE CODÓ
ESTADO DO MARANHÃO**

- (vii) Declaração de Visita Técnica às áreas da concessão no Município de Codó-MA, emitida pela A Secretaria municipal de desenvolvimento urbano e rural - semdur, em nome do Proponente, até 5 (cinco) dias corridos antes da data de recebimento e abertura dos envelopes, devendo ser agendado previamente em até 7 (sete dias úteis) pelo protocolo de requerimento junto ao setor de protocolo da Prefeitura Municipal com endereço na Praça Ferreira Bayma, 538, Centro, Município de Codó, no horário de expediente de segunda a sexta feira , ou podendo ser substituída pela declaração de não visita técnica elaborada pela licitante, que por deliberação única e exclusiva da declarante, a mesma não participou da visita técnica disponível no referido processo licitatório, sendo de sua total responsabilidade conhecimento as condições de realização dos serviços, não recaindo em nenhuma hipótese qualquer responsabilidade sobre o Município ou argumento futuro quanto à não visitação antecipada.

16.10. Para fins de habilitação técnica, será admitido o somatório de atestados para os subitens do item 16.9.

16.11. No caso de alterações ou sucessões societárias, bem como de fusão, incorporação ou cisão de empresas, os atestados somente serão considerados se acompanhados de prova documental e inequívoca da transferência definitiva de acervo técnico.

16.12. Os atestados a serem apresentados pelas Licitantes deverão ser fornecidos por pessoas jurídicas de direito público ou privado contratantes do objeto atestado, devendo o atestado ser fornecido em papel timbrado do declarante, com identificação de seu representante legal e informações para eventual contato por parte da Comissão de Licitação.

16.13. Comprovação de que o LICITANTE tenha participado de contratação de grande porte em infraestrutura na modalidade (podendo ser ou não referente a iluminação pública), em que tenha realizado investimentos igual ou superior a 10.000.000,00R\$ (dez milhões de reais), com recursos próprios ou de terceiros e retorno de longo prazo (assim considerado o prazo mínimo previsto de 5 anos), observadas as seguintes condições:

- i. Para efeito de alcance do valor previsto acima, é permitida a somatória de documentos de comprovação, desde que, ao menos um dos empreendimentos referidos nos documentos de comprovação, a LICITANTE tenha investimentos de, no mínimo, 5.000.000,00R\$ (cinco milhões de reais);



PREFEITURA MUNICIPAL DE CODÓ ESTADO DO MARANHÃO

- ii. Não serão admitidos documentos de comprovação de que empreendimentos em que a LICITANTE tenha realizado investimento inferior a 2.000.000,00R\$ (dois milhões de reais);
- 16.14. Com relação à exigência contida no item 16.13, será considerado como valor de investimento o montante de recursos aplicados pela proponente na construção e/ou implantação e/ou recuperação e/ou conservação e/ou manutenção relacionada à contratação.
- 16.15. Com relação à exigência contida no item 16.13, serão considerados como documentos de comprovação para fins de atendimento do item:
- 16.15.1. Declaração e/ou atestados e/ou composições de custos que demonstrem ter o licitante realizado os referidos investimentos;
 - 16.15.2. Declaração e/ou atestados fornecidos pelas instituições financeiras que tenham concedido os financiamentos, desde que mencionada a respectiva contratação e os valores obtidos.
- 16.16. Os valores descritos nos documentos de comprovação do item 16.13, poderão ser atualizados, a partir da data de referência de realização do investimento, pelo IPCA, divulgado pelo Instituto Brasileiro de Geografia e Estatística – IBGE ou, na falta deste, por outro índice oficial de inflação.
- 16.17. Na hipótese de a LICITANTE apresentar documento (s) de comprovação de contratação (ões) no (s) qual (is) tenha atuado como consorciada, será observada a proporção da participação da LICITANTE no respectivo consórcio ou sociedade, aplicando-se essa proporção ao valor total do (s) investimento (s) constante do (s) documento (s) de comprovação.
- 16.18. Em caso de consórcio, os documentos exigidos nos pontos 16.9 e 16.13, conforme o caso serão admitidos pela demonstração de no mínimo, 01(uma) das empresas consorciadas, ou, pela somatória da participação proporcional de cada empresa consorciada na constituição do consórcio.
- 16.19. Para fins de habilitação técnica, será admitido o somatório de até 02 (dois) atestados para os subitens do item 16.9.
- 16.20. No caso de alterações ou sucessões societárias, bem como de fusão, incorporação ou cisão de empresas, os atestados somente serão considerados se acompanhados de prova documental e inequívoca da transferência definitiva de acervo técnico.

E. Declarações



PREFEITURA MUNICIPAL DE CODÓ ESTADO DO MARANHÃO

16.21. Junto com os demais Documentos de Habilitação, as Licitantes deverão apresentar as seguintes declarações:

- (i) Declaração de compromisso de cumprimento do disposto no art. 7º, inciso XXXIII, da Constituição Federal, conforme modelo constante do Anexo III deste Edital;
- (ii) Declaração de que a Licitante não se encontra em processo de (i) falência, (ii) recuperação judicial ou extrajudicial (iii) liquidação judicial ou extrajudicial, (iv) insolvência, (v) administração especial temporária ou (vi) intervenção, conforme modelo constante do Anexo III deste Edital;
- (iii) Declaração quanto à inexistência de fato impeditivo em participar de licitação ou contratar com a Administração Pública Municipal, conforme modelo constante do Anexo III deste Edital;
- (iv) Declaração, conforme modelo constante do Anexo III deste Edital, de que a Licitante (a) se sujeita a todas as condições do Edital; (b) tem pleno conhecimento dos serviços de operação e manutenção objeto da Concessão; (c) tem pleno conhecimento do local e respectivas condições do acervo atual de iluminação pública; (d) responde pela veracidade de todas as informações constantes da documentação e das propostas apresentadas; e (e) recebeu todos os elementos componentes do presente Edital e tomou conhecimento de todas as informações e condições para o cumprimento das obrigações decorrentes da Licitação, tendo considerado suficientes as informações recebidas para a elaboração da sua proposta;
- (v) Declaração de capacidade financeira constante do Anexo III deste Edital. A Licitante deverá declarar que dispõe ou tem capacidade de obter recursos financeiros suficientes para cumprir as obrigações de aporte de recursos próprios e obtenção de recursos de terceiros necessários à consecução do objeto da PPP, inclusive para integralização no capital social da SPE nos montantes definidos neste Edital e anexos, até a data de assinatura do Contrato de Concessão, caso vencedora desta Licitação. Nesta Declaração não deverá ser mencionada qualquer indicação ao valor da Proposta Econômica da Licitante.

16.22. Todas as declarações constantes do item 16.19 deste Edital deverão ser apresentadas individualmente, por cada Licitante ou membro de Consórcio, com exceção das declarações constantes dos subitens 16.19. (iv) e 16.19. (v) que, no caso de participação em consórcio, poderão ser emitidas pelo próprio Consórcio.

16.23. As declarações deverão ser assinadas por quem detenha poderes de representação da Licitante ou pelo Representante Credenciado, para os fins da Licitação.

16.24. As declarações apresentadas pelas Licitantes deverão estar com a firma reconhecida quando houver expressa indicação nesse sentido no Edital e seus Anexos.

17. PROCEDIMENTO DA LICITAÇÃO



PREFEITURA MUNICIPAL DE CODÓ ESTADO DO MARANHÃO

17.1. O procedimento da Licitação contará com a seguinte ordem de atos: (i) entrega dos Envelopes pelas Licitantes em data e horário definido no preâmbulo deste Edital; (ii) abertura do Envelope nº 01 e credenciamento dos Representantes Credenciados das Licitantes; (iii) abertura do Envelope nº 02, com conseqüente análise, julgamento e classificação das Propostas Econômicas; (iv) abertura do Envelope nº 02 da Licitante classificada em primeiro lugar, ou da Licitante que a suceder na primeira posição em caso de desclassificação da Licitante melhor classificada, com conseqüente análise, julgamento e classificação dos Documentos de Habilitação. Ao final, será publicado o resultado da Licitação, conforme abaixo explicitado.

17.2. No local, data e hora definido no preâmbulo deste Edital, o presidente da Comissão de Licitação instaurará a sessão pública para abertura do Envelope nº 01 Credenciamento.

17.2.1. Recebidas a documentação e propostas e iniciada a Sessão Pública, terá início o credenciamento dos representantes das Licitantes junto à Comissão de Licitação, conforme regramento e requisitos deste Edital. Encerrado o Credenciamento, os documentos constantes do Envelope nº 01 serão rubricados por todos os Representantes Credenciados.

17.2.2. Ato contínuo, a Comissão de Licitação passa à verificação dos requisitos previstos neste Edital.

17.2.3. O resultado da análise dos documentos constante do Envelope nº 01, poderá ser apresentado durante a mesma sessão de abertura do volume ou até o segundo dia útil seguinte à sessão de abertura do Envelope 1. Neste ato também será designada sessão para abertura do Envelope nº 02 – Proposta Econômica das Licitantes.

17.3. Em sessão pública será aberto o Envelope nº 02 – Proposta Econômica das Licitantes, neste momento, serão chamadas as Licitantes, por meio de seus Representantes Credenciados, para rubricar os documentos.

17.3.1. Ato contínuo, a Comissão de Licitação passará à verificação do atendimento dos requisitos previstos neste Edital acerca da Proposta Econômica.

17.3.2. Segundo o critério de julgamento previsto neste edital as Licitantes serão classificadas em ordem crescente com relação ao valor da Contraprestação Pública Mensal ofertada, sendo a primeira colocada aquela que apresentar o Menor Valor de Contraprestação Pública Mensal.

17.3.3. Em caso de empate entre duas ou mais Propostas Econômicas, a classificação far-se-á por meio de sorteio realizado na mesma sessão, após a aplicação das regras indicadas no artigo 3º, da Lei de Licitações.



PREFEITURA MUNICIPAL DE CODÓ ESTADO DO MARANHÃO

17.3.4. O resultado da análise dos documentos do Envelope nº 02 será comunicado às Licitantes após o encerramento desta fase dos trabalhos, o que poderá ocorrer na mesma data da abertura do respectivo envelope ou até o décimo dia útil contado do dia seguinte da sessão pública de abertura do Envelope nº 02 – Proposta Econômica. Neste ato também será designada sessão para abertura do Envelope nº 03 – Documentos de Habilitação da Licitante classificada em primeiro lugar.

17.4. Em sessão pública será aberto o Envelope nº 03 – Documentos de Habilitação da Licitante classificada em primeiro lugar. Neste momento, serão chamadas todas as Licitantes, por meio de seus Representantes Credenciados, para rubricar os documentos.

17.4.1. Ato contínuo, a Comissão de Licitação passará à verificação do atendimento dos requisitos previstos neste Edital acerca da dos Documentos de Habilitação da Licitante classificada em primeiro lugar.

17.4.2. O resultado da análise dos documentos do Envelope nº 03 será comunicado às Licitantes após o encerramento desta fase dos trabalhos, o que poderá ocorrer na mesma data da abertura do respectivo envelope ou até o décimo dia útil contado do dia seguinte da sessão pública de abertura do Envelope nº 03 – Documentos de Habilitação.

17.4.3. Verificada a conformidade dos Documentos de Habilitação da Licitante classificada em primeiro lugar ao estabelecido neste Edital, esta será declarada vencedora.

17.4.4. Inabilitada a Licitante mais bem classificada, por não atendimento às disposições quanto aos Documentos de Habilitação será analisado o Envelope nº 03 da Licitante cuja Proposta Econômica tenha sido classificada em segundo lugar, e assim sucessivamente, até que uma Licitante classificada atenda às condições do presente Edital.

17.4.5. Na hipótese de inabilitação de todas as licitantes, a Comissão de Licitação poderá fixar o prazo de 8 (oito) dias úteis para apresentação de nova documentação, corrigida das causas de suas inabilitações, conforme disposto no art. 48, § 3ª, da Lei Federal nº 8666/93.

17.5. Todos os atos praticados na sessão de julgamento serão lavrados em Ata, assinada pelas licitantes presentes e pela Comissão de Licitação.

17.6. O resultado da Licitação será publicado na DOM.

17.6.1. Além do procedimento acima mencionado, esta Licitação deverá observar as seguintes disposições gerais:

17.6.2. Em qualquer fase da Licitação será possível o saneamento de falhas com vistas à complementação de insuficiências ou para correções de caráter formal na



PREFEITURA MUNICIPAL DE CODÓ ESTADO DO MARANHÃO

documentação entregue, desde que a Licitante possa satisfazer às exigências dentro de 5 (cinco) dias úteis a contar da notificação da Comissão de Licitação.

17.6.3. A Comissão de Licitação poderá, a seu exclusivo critério, encerrar as Sessões Públicas após o recebimento e/ou abertura de Envelopes, promovendo a análise da documentação e das propostas na própria Sessão Pública ou em sessão própria entre os membros da Comissão de Licitação. Em qualquer das hipóteses, a Comissão de Licitações sempre tomará suas decisões de maneira fundamentada e por escrito, acostando aos autos do processo licitatório a respectiva decisão e fundamentos.

17.7. As Licitantes eventualmente desclassificadas ou inabilitadas nesta Licitação, após decisão definitiva em recurso, se for o caso, terão seus respectivos Envelopes, que não tiverem sido abertos no curso das etapas do processo licitatório, devolvidos intactos, em até 15 (quinze) dias, mediante pedido formal a ser encaminhado à PREFEITURA MUNICIPAL DE CODÓ-MA, após o encerramento desta Licitação.

17.8. Não apresentado o pedido em até 60 (sessenta) dias do encerramento desta Licitação, os documentos serão destruídos pela PREFEITURA MUNICIPAL DE CODÓ-MA, sem qualquer direito de reivindicação pelas Licitantes.

18. RECURSOS ADMINISTRATIVOS

18.1. O presente procedimento licitatório terá fase recursal única, o momento para a interposição de recurso será após a decisão que declara a Licitante vencedora da Licitação, quando as Licitantes poderão recorrer das seguintes decisões proferidas pela Comissão de Licitação.

18.1.1. Julgamento da Proposta Econômica;

18.1.2. Habilitação ou inabilitação das Licitantes.

18.2. Os recursos das decisões da Comissão de Licitação serão apresentados por escrito e dirigidos à autoridade superior. A Comissão de Licitação poderá reconsiderar sua decisão no prazo de 5 (cinco) dias úteis, ou submetê-lo à autoridade superior no mesmo prazo, devidamente informado. A reconsideração estará sujeita a recurso ex-officio.

18.3. Interposto, o recurso será comunicado às demais Licitantes, que poderão impugná-lo no prazo de 05 (cinco) dias úteis.

18.4. Nenhum prazo de recurso se inicia ou corre sem que os autos do processo estejam com vista franqueada ao interessado.

18.5. Aos recursos e questões correlatas aplica-se o disposto no art. 109 da Lei de Licitações.

19. PENALIDADES



PREFEITURA MUNICIPAL DE CODÓ ESTADO DO MARANHÃO

19.1. Constitui ilícito administrativo todo descumprimento de dever legal ou de regra prevista neste edital e notadamente.

19.1.1. Impedir, frustrar ou fraudar o procedimento licitatório, mediante ajuste, combinação ou qualquer outro expediente, com o intuito de obter, para si ou para outrem, vantagem.

19.1.2. Devassar o sigilo de proposta apresentada em procedimento licitatório, ou proporcionar a terceiro o ensejo de devassá-lo.

19.1.3. Afastar Licitante, por meio de violência, grave ameaça, fraude ou oferecimento de vantagem de qualquer tipo.

19.1.4. Desistir de licitar, em razão de vantagem oferecida.

19.1.5. Apresentar declaração ou qualquer outro documento falso, visando ao cadastramento, à atualização cadastral ou à participação no procedimento licitatório; ou

19.1.6. Utilizar-se de documento falso com vistas a participar da presente licitação.

19.2. À Licitante que incorrer nas faltas previstas neste Edital, aplicam-se, segundo a natureza e a gravidade da falta, assegurada a defesa prévia, as seguintes sanções, sem prejuízo daquelas de natureza civil ou penal:

19.2.1. Advertência;

19.2.2. Multa, proporcional à gravidade da falta, cujo valor máximo corresponderá ao valor da A Garantia de Contrato oferecida;

19.2.3. Suspensão temporária de participação em licitação e impedimento de contratar com a Administração, por prazo não excedente a 02 (dois) anos; e

19.2.4. Declaração de inidoneidade para licitar ou contratar com a Administração Pública, enquanto perdurarem os motivos determinantes desta punição ou até que seja promovida sua reabilitação perante o Poder Concedente.

19.3. Para a aplicação das penalidades aqui estipuladas serão observados o contraditório e a ampla defesa.

20. HOMOLOGAÇÃO E ADJUDICAÇÃO

20.1. Declarado o vencedor da Licitação pela Comissão de Licitação, considerado o julgamento ou decurso do prazo para recursos, o processo será encaminhado ao Prefeito de Codó que poderá:



PREFEITURA MUNICIPAL DE CODÓ ESTADO DO MARANHÃO

- (i) Determinar a emenda de irregularidade sanável, se houver, no processo licitatório;
- (ii) Homologar o resultado da Licitação;
- (iii) Revogar a Licitação, se necessário, em função do interesse público, de forma motivada;
- (iv) Anular a licitação, se necessário e de maneira motivada, por vício comprometedor da legalidade do certame;
- (v) Adjudicar o objeto da licitação, declarando por ato formal o seu vencedor.

20.2. O Contrato resultante da presente Licitação será celebrado entre o Poder Concedente, representado pela PREFEITURA MUNICIPAL DE CODÓ-MA e a SPE constituída pelo Adjudicatário.

20.3. Adjudicado o objeto da Licitação, o Adjudicatário será convocado, mediante publicação no IOM, para assinar o Contrato de Concessão, por meio da SPE, e em até 60 (sessenta) dias, prorrogáveis uma única vez por período adicional de 30 (trinta) dias, a critério do Poder Concedente.

20.4. Em até 02 (dois) dias úteis anteriores à data prevista para assinatura do Contrato de Concessão, o Adjudicatário deverá:

- (i) Comprovar que prestou Garantia de Execução, nos termos, forma e valores da minuta do Contrato de Concessão, Anexo III deste Edital;
- (ii) Apresentar seu Plano de Seguros;
- (iii) Demonstrar que constituiu a SPE, nos exatos termos da minuta apresentada pela Licitante na fase de análise dos Documentos de Habilitação, com a correspondente certidão da Junta Comercial, bem como o respectivo comprovante de inscrição perante o Cadastro Nacional de Pessoas Jurídicas (CNPJ);
- (iv) Comprovar que integralizou no capital social da SPE, em moeda corrente nacional, conforme previsto no item 21.2 do Edital;
- (v) Comprovação do pagamento, à empresa TELLUS MATER BRASIL, CNPJ: 21.152.960/0001-47, em virtude da realização de estudos de viabilidade técnica, econômica e jurídica para a implantação de PPP - Parceria Público privada para a modernização, expansão, operação e manutenção da infraestrutura da rede de iluminação pública de CODÓ, em conformidade com o artigo 21 da Lei Federal nº 8.987/95, do valor de R\$ 100.000,00 (cem mil reais), por meio de depósito na conta 1635-5, agência nº 3045, do Banco Caixa Econômica.



PREFEITURA MUNICIPAL DE CODÓ ESTADO DO MARANHÃO

- (vi) O valor a ser ressarcido será reajustado, a partir da data da primeira publicação deste Edital até a data do efetivo pagamento, pela variação do Índice de Preços ao Consumidor divulgado mensalmente pela FIPE-Fundação Instituto de Pesquisas Econômicas.

20.5. O não atendimento à convocação por parte do Adjudicatário, para assinatura do Contrato de Concessão, ou a sua recusa injustificada em assiná-lo no prazo estipulado, sujeitará o infrator à execução da Garantia de Proposta, sem prejuízo das demais penalidades legais.

20.6. Ocorrendo a hipótese prevista no item 20.6, poderá o Poder Concedente convocar os Concorrentes remanescentes, na ordem de classificação, para assumir o Contrato de Concessão em igual prazo e nas mesmas condições da proposta vencedora, ou revogar a licitação.

20.7. A Concessionária deverá observar as diretrizes estabelecidas no Contrato de Concessão e obriga-se a manter, durante toda a sua execução, as condições de habilitação e qualificação exigidas nesta Licitação.

21. SOCIEDADE DE PROPÓSITO ESPECÍFICO

21.1. A Concessionária será uma SPE, na forma de sociedade limitada ou sociedade por ações, constituída de acordo com a lei brasileira, com a finalidade exclusiva de executar e cumprir o Objeto da Concessão.

21.1.1. Caberá à SPE a execução de todas as obrigações contratuais a ela atribuídas pelo Contrato de Concessão, às quais estará também vinculada, podendo contratar terceiros para a prestação de parcelados serviços inerentes à concessão, conforme o regramento do Contrato de Concessão, respeitadas as disposições legais.

21.1.2. A SPE deverá ter sede e foro em Codó-MA.

21.1.3. No instrumento de constituição da SPE deverá constar expressa previsão de delegação do poder decisório da SPE ao interventor indicado pelo Poder Concedente, no caso de intervenção.

21.1.4. Para fins de atendimento do item 21.1, a Licitante individual deverá constituir subsidiária integral.

21.1.5. Na hipótese de a Concessionária ter se apresentado na forma de Consórcio, a SPE deverá ser constituída com as mesmas participações acionárias descritas no Termo de Compromisso de Constituição de Sociedade de Propósito Específico, nos termos deste Edital.

21.2. O capital social mínimo da Concessionária será o correspondente a aproximadamente 1% (um por cento) do Valor Estimado do Contrato, com valor estimado de



PREFEITURA MUNICIPAL DE CODÓ ESTADO DO MARANHÃO

R\$ 1.371.202,56 (um milhão e trezentos e setenta e um mil e duzentos e dois reais e cinquenta e seis centavos), que deverá ser integralizado previamente à assinatura do Contrato de Concessão.

21.2.1. A Concessionária poderá reduzir o seu capital social em 50% (cinquenta por cento) do valor mínimo somente após encerrado o período de investimento, porém, em qualquer hipótese, após transcorrido 5 (cinco) anos contados da Ordem de Início, sem prévia e expressa autorização da PREFEITURA MUNICIPAL DE CODÓ-MA. Este valor de capital social mínimo deverá ser mantido até o final da concessão, salvo se autorizada expressamente pelo Poder Concedente redução adicional.

21.3. O exercício social da Concessionária e o exercício financeiro do Contrato de Concessão coincidirão com o ano civil.

21.4. A Concessionária poderá oferecer em garantia, nos termos da minuta do Contrato de Concessão, os direitos emergentes da Concessão, para obtenção de financiamentos relacionados a investimentos de interesse dos serviços objeto desta Concessão, desde que não seja comprometida a continuidade e a adequada prestação dos serviços, o que deverá ser devidamente informado e comprovado perante a PREFEITURA MUNICIPAL DE CODÓ-MA.

21.5. A Concessionária não poderá, durante todo o prazo da Concessão, transferir o controle da sociedade, sem prévia e expressa autorização do Poder Concedente, seja por meio de modificação da composição acionária e/ou por meio de implementação de acordo de acionistas, salvo nas hipóteses de transferência aos financiadores do projeto, nos moldes do disposto na minuta do Contrato.

21.6. A Concessionária, na relação com seus empregados, deverá respeitar os acordos e convenções coletivas de trabalho vigentes no âmbito de CODÓ, inclusive com observância e aplicação do piso salarial e das demais cláusulas financeiras e sociais, sem prejuízo das demais normas vigentes.

21.7. A Concessionária se vincula pelos atos praticados na operação da Concessão, pelo prazo da Concessão; ao disposto no Contrato de Concessão; neste Edital; à documentação por ela apresentada; aos respectivos documentos contratuais; bem como à legislação e regulamentação setorial que a ela se aplique.

22. DISPOSIÇÕES FINAIS

22.1. A Comissão de Licitação poderá proceder com inspeções, auditorias e realizar ou determinar diligências a qualquer tempo, bem como valer-se do assessoramento técnico de terceiros contratados para este fim, para, se for o caso, esclarecer dúvidas e conferir informações e registros oferecidos pelas Licitantes.



PREFEITURA MUNICIPAL DE CODÓ ESTADO DO MARANHÃO

22.2. As Licitantes, sempre que solicitado, deverão disponibilizar para a Comissão de Licitação seus livros e registros contábeis e fiscais, quando houver necessidade de comprovação de dados para a correta avaliação, certificação e comprovação da situação financeira das Licitantes, suficiente ao cumprimento das obrigações decorrentes deste Edital.

22.3. A Comissão de Licitação dará ciência das decisões pertinentes a esta Licitação por meio de publicações na IOM, fazendo inclusive constar destas publicações eventuais desistências do direito de recorrer, resultantes do exercício, pelas Licitantes, do previsto no do art. 43, inciso III, da Lei Federal nº 8.666/93.

22.4. Os estudos e levantamentos prévios disponibilizados pelo Poder Concedente são meramente indicativos, sendo lícito às Licitantes a realização de estudos próprios para a elaboração de suas Propostas.

22.5. O Poder Concedente poderá revogar ou anular esta licitação nos termos do art. 49 da Lei Federal nº 8.666/93.

22.6. Qualquer modificação neste Edital exigirá divulgação pela mesma forma que se deu o texto original, reabrindo-se o prazo inicialmente estabelecido, exceto na hipótese de a retificação não alterar a formulação das propostas.

22.7. A apresentação da proposta implica a aceitação plena e total das condições deste Edital.

22.8. A qualquer momento, poderá o Poder Concedente ou a Comissão de Licitação, por despacho motivado, excluir do processo licitatório qualquer Licitante, caso tenha ciência de fato ou circunstância que revele inidoneidade ou falta de capacidade técnica ou financeira para participar desta Licitação.

22.9. Fica eleito o foro da Comarca de Codó-MA para dirimir quaisquer disputas relativas à Licitação.

Codó,MA, 05 de Outubro de 2020.

Francisco Roberto de Araújo Albuquerque
Secretário Municipal de Desenvolvimento Urbano e Rural.



PREFEITURA MUNICIPAL DE CODÓ
ESTADO DO MARANHÃO

ANEXO I

TERMO DE REFERÊNCIA



PREFEITURA MUNICIPAL DE CODÓ ESTADO DO MARANHÃO

TERMO DE REFERÊNCIA SISTEMA DE ILUMINAÇÃO MUNICIPAL

1. Normas Técnicas aplicáveis

- ✚ NBR-5101:2012 – Iluminação Pública – Procedimento;
- ✚ NBR 12235 – Armazenamento de Resíduos Sólidos Perigosos;
- ✚ NBR 13221 – Transporte Terrestre de Resíduos;
- ✚ NBR-15129:2004 – Luminárias para iluminação pública – Requisitos particulares;
- ✚ NBR 7500 - Identificação para o transporte terrestre, manuseio, movimentação e armazenamento de produtos;
- ✚ NBR 5123 - Relé Fotoelétrico;
- ✚ NBR 5434 – Redes de distribuição aérea de energia elétrica – Padronização;
- ✚ NBR 5461 – Iluminação – Terminologia;
- ✚ NBR 1006/2006 – Sistema de Gestão de Qualidade – Diretrizes para a gestão da qualidade em empreendimentos;
- ✚ NBR ISO 9001:2008 - Sistema de Gestão de Qualidade – Requisitos;
- ✚ NBR ISO 1401:2004 - Sistemas de Gestão Ambiental;
- ✚ OHSAS 18001:2007 - Sistema de Gestão da Segurança e Saúde do Trabalho – Requisitos;
- ✚ NBR ISO 51.000 - Sistemas de Gestão da Energia: Requisitos com Guia para Uso;
- ✚ CIE 115-1995 - Recommendations for the lighting of roads for motor and pedestrian traffic - Commission Internationale de L'Éclairage.

2. Cronograma

A natureza da contratação permite que a Concessionária tenha flexibilidade na definição de um cronograma de execução contratual, devendo encaminhá-lo formalmente por escrito ao Poder Concedente em até 60 dias após a emissão da primeira ordem de serviço.

Tal cronograma deverá considerar as premissas apresentadas neste Anexo e também no contrato de concessão e demais documentos relativos à licitação.

Dentre as premissas apresentadas, o cronograma deverá considerar como data limite para a implantação das luminárias de LED em todo o parque luminotécnico inicial o prazo de 24 (vinte e quatro) meses contados da emissão de primeira ordem de serviço à Concessionária, incluindo o prazo de 6 (seis) meses para definições contratuais. O cronograma proposto deverá considerar, no mínimo, os prazos apresentados na tabela abaixo, admitindo-se apenas a apresentação de prazos iguais ou mais curtos que aquelas constantes na tabela abaixo.

Ano de Contrato	Mínimo de Pontos
-----------------	------------------



**PREFEITURA MUNICIPAL DE CODÓ
ESTADO DO MARANHÃO**

		Modernizados
1º Ano de Contrato	Primeiros 6 Meses	Definições Contratuais
	Do Mês 7 ao Mês 12	5664 Luminárias
2º Ano de Contrato		5664 Luminárias

3. Investimentos

A seguir serão definidas as atividades e especificações mínimas dos equipamentos a serem utilizados no parque de iluminação Pública de CODÓ, assim como critérios para sua instalação e principais funcionalidades requeridas.

3.1 Ampliação

Durante os 2 (dois) primeiros anos de Concessão o Poder Concedente poderá demandar a Concessionária até 226 (duzentas e vinte e seis) Pontos de Iluminação Pública adicionais para atender à demanda reprimida por Iluminação Pública (ampliação), bem como ao crescimento vegetativo (demanda) e aos projetos de iluminação especial, conforme o disposto no Contrato.

Na instalação dos Pontos de Iluminação Pública adicionais, a Concessionária deverá observar a definição da classificação viária correspondente, nos termos do Contrato, deste Anexo, da norma ABNT NBR 5101:2012 e demais normas e padrões aplicáveis. Locais com motivos impeditivos, sejam técnicos ou legais, tais como região de mananciais, áreas não urbanizadas ou ocupações irregulares, com invasões e loteamentos clandestinos, não devem contemplar os serviços de expansão, adequação ou iluminação especial, até serem legalizados pelos órgãos e entidades públicas competentes.

O Poder Concedente indicará à Concessionária os locais onde se caracteriza a existência de demanda reprimida, crescimento vegetativo e os projetos de iluminação especial para fins da utilização dos Pontos de Iluminação Pública adicionais nos termos do Contrato e deste Anexo. A Concessionária, assim como os municípios, também poderá apontar e sugerir ao Poder Concedente os locais onde haja demanda reprimida, crescimento vegetativo e os projetos de iluminação especial e de destaque, para que se promova o seu atendimento nos termos do Contrato e deste Anexo.

Além disso, o sistema viário municipal apresenta um crescimento vegetativo ao longo dos anos, soma-se a este crescimento as novas obras de infraestrutura urbana. Para suprir esta nova demanda de Pontos de Iluminação Pública, ao longo do período de Concessão, deverão ser executados serviços de ampliação da Rede de Iluminação Pública, desde que os custos adicionais sejam proporcionalmente assumidos pelo poder Concedente. Estes serviços compreendem basicamente o desenvolvimento de projetos e a instalação de novos pontos de iluminação. Esses novos projetos deverão ser apresentados ao Poder Concedente para fins de não objeção quando da instalação dos novos pontos de iluminação.



PREFEITURA MUNICIPAL DE CODÓ ESTADO DO MARANHÃO

3.1.1 Diretrizes para elaboração de projetos executivos de iluminação pública

Os projetos executivos de ampliação da Rede de Iluminação Pública devem seguir as diretrizes estabelecidas no Contrato de Concessão, incluindo:

- Segurança a motoristas, pedestres, ciclistas, residentes e lojistas com uma iluminação de qualidade, visando deslocamento seguro e rápido dos mesmos nos períodos noturnos;
- Uma boa visibilidade da conformação geométrica da via durante a noite (obstáculos, degraus, declives e aclives);
- Valorização da paisagem urbana e suas obras de artes e equipamentos públicos;
- A redução dos acionamentos à manutenção, por falha ou vandalismos; além da padronização, dentro de uma mesma área geográfica, o uso de, no máximo, 2 (dois) tipos de luminárias;
- A efficientização do conjunto de iluminação, baixando com isso o consumo em cada ponto;
- Atendimento aos índices luminotécnicos estabelecidos na ABNT NBR 5101;
- Iluminação de Monumentos Públicos;
- Restauração de iluminação de praças, parques e orlas, modernizando e adequando as características da população usuária, garantindo qualidade de vida noturna;
- na elaboração dos projetos executivos, a Concessionária deverá considerar todos os pontos relevantes para a definição dos padrões luminotécnicos:
 - Acessos viários;
 - Pontos de concentração de pessoas à noite;
 - Pontos de ônibus / Faixas de Pedestres;
 - Praças Internas (no caso de bairros completos);
 - Entrada/Saída de Escolas / Hospitais / Igrejas / Delegacias

3.1.2 Taxa de Crescimento Vegetativo Estimado

O sistema viário municipal apresenta um crescimento vegetativo ao longo dos anos, soma-se a este crescimento as novas obras de infraestrutura urbana. Para suprir esta nova demanda de Pontos de Iluminação Pública, ao longo do período de Concessão, deverão ser executados serviços de ampliação da Rede de Iluminação Pública, desde que os custos sejam assumidos pelo poder Concedente. Estes serviços compreendem basicamente o desenvolvimento de projetos e a instalação de novos pontos de iluminação. Esses novos projetos deverão ser apresentados ao Poder Concedente para fins de - Não Objeção.

Além do crescimento vegetativo, a Concessionária deverá atender às demandas reprimidas, ou seja, complementar a Rede Municipal de Iluminação Pública em logradouros



PREFEITURA MUNICIPAL DE CODÓ ESTADO DO MARANHÃO

existentes na área da Concessão, em todo ou em parte, ainda não contemplados com esses serviços. A expansão nestes locais deve ocorrer ao longo da Concessão, independentemente das demais obrigações e demandas da Concessionária, sendo observados os termos do Contrato para fins de contabilização de Pontos de Iluminação Pública adicionais e eventual recomposição do equilíbrio econômico-financeiro da Concessão.

3.2 Modernização

Os investimentos nos sistemas de Iluminação Pública serão destinados para a melhoria da qualidade com níveis adequados de iluminação, trazendo mais conforto e segurança aos munícipes.

Estes investimentos serão pautados na utilização de sistemas mais eficientes, proporcionando uma redução no consumo de energia quando comparado aos antigos equipamentos instalados. Portanto, para a transposição do parque de Iluminação Pública de CODÓ serão utilizados equipamentos com tecnologias que permitem aliar conforto, segurança e redução de consumo de energia, o que torna as Luminárias de LED uma das possibilidades mais promissoras atualmente.

Tem-se observado a crescente evolução da tecnologia das luminárias para iluminação pública utilizando como fonte luminosa o LED. Diferentemente das lâmpadas incandescentes ou de descarga, que emitem luz através da queima de um filamento ou pela ionização de alguns gases específicos, o LED produz sua luminosidade, basicamente, através da liberação de fótons provocada quando uma corrente elétrica flui através deste componente. Por se tratarem de fontes luminosas com feixe de luz bem direcionado, livres de metais pesados, com alta vida mediana, cerca de 50.000 horas, alta eficiência – cerca de 80lm/W, resistentes a vibrações, elevado IRC, e com flexibilidade na escolha da temperatura de cor, há a expectativa de que os equipamentos empregando estes componentes sejam a alternativa mais viável para sistemas de iluminação.

3.2.1 Plano de Substituição das Luminárias – Sistema Atual vs Sistema Proposto

O plano de substituição das Luminárias, incluindo os dispositivos de coleta e transmissão individual de dados e o sistema de aterramento das ferragens e Luminárias está demonstrado nas planilhas referências a seguir:

Tipo de Luminária	Quantidade	Potência
Vapor de Mercurio	3	125 W
Vapor de Mercurio	80	250 W
Vapor de Mercurio	310	400 W
Vapor de Mercurio	300	80 W
Mista	43	160 W
Mista	58	250 W
Vapor Metálico	9	70 W



PREFEITURA MUNICIPAL DE CODÓ
ESTADO DO MARANHÃO

Vapor Metálico	14	150 W
Vapor Metálico	904	250 W
Vapor Metálico	145	400 W
Vapor Metálico	2	1000 W
Vapor Metálico	1	2000 W
Vapor de Sódio	6 799	70 W
Vapor de Sódio	34	150 W
Vapor de Sódio	1 023	250 W
Vapor de Sódio	746	400 W
LED	116	20 W
LED	1	150 W
Incandescente	3	40 W
Incandescente	14	100 W
Incandescente	4	150 W
Fluorescente	320	20 W
Fluorescente	366	40 W
Fluorescente	41	56 W
Total	11.336	

A modernização do parque de Iluminação Pública será gradativa dentro de um cronograma de 2 (dois) anos. Após este período, o sistema previsto acima estará adequado segundo os parâmetros luminotécnicos definidos pela ABNT NBR 5101, operando com LED.

Após concluídos os serviços de modernização será exigida a iluminação que atenda as normas nacionais pertinentes em cada ponto de iluminação.

3.2.2 Características das Luminárias

As luminárias, ou armaduras de iluminação pública são constituídas por um conjunto de elementos elétricos, ópticos e mecânicos. As luminárias de iluminação pública destinam-se a assegurar a distribuição de fluxo luminoso desejada com o melhor rendimento possível evitando sempre o encandeamento dos utilizadores, verificar as condições técnicas para o bom funcionamento dos elementos elétricos, garantindo a segurança dos próprios componentes e dos utilizadores, e a proteção face às condições climatéricas das lâmpadas, do sistema ótico e dos componentes elétricos.

Numa luminária de iluminação pública podem encontrar-se diversos componentes que importa conhecer, em seguida é feita a descrição de alguns desses componentes:

- **Refletores:** São componentes óticos que visam modificar a distribuição do fluxo luminoso pelo princípio da reflexão regular ou mista, podem assumir diversas formas e são normalmente construídos em vidro espelhado, alumínio abrílhantado ou crómio



PREFEITURA MUNICIPAL DE CODÓ ESTADO DO MARANHÃO

polido quando se pretende obter reflexão regular, ou de alumínio martelado ou chapas pintadas quando se pretende obter reflexão mista.

- **Refratores:** destinam-se também à alteração da distribuição do fluxo luminoso, mas pelo princípio da refração dos corpos transparentes, são tipicamente construídos em vidro ou em materiais plásticos que garantam uma resistência adequada a choques mecânicos e à fadiga provocada pelas condições climáticas.
- **Difusores:** têm como principal função a diminuição da luminância das lâmpadas visando melhorar o conforto visual. São normalmente construídos em vidro claro quando se pretende um difusor transparente, em vidro despolido ou plástico claro quando se pretende um difusor translúcido, ou em plástico ou vidro opalinos quando se pretende um difusor opalino.
- **Suporte das lâmpadas:** O órgão destinado ao suporte das lâmpadas deve assegurar o bom contato elétrico com a aparelhagem auxiliar e a manutenção da posição das lâmpadas mesmo quando a luminária é sujeita a vibrações.
- **Corpo da luminária:** O corpo da luminária serve de suporte mecânico para todos os outros componentes, pode também desempenhar total ou parcialmente as funções do sistema ótico. Deve garantir as condições para a fixação e bom funcionamento da aparelhagem auxiliar, das lâmpadas e do sistema ótico (quando este é independente do corpo), pelo que deve apresentar uma boa resistência mecânica a choques e vibrações e deve assegurar a proteção contra a corrosão. Deve permitir ainda o fácil acesso às lâmpadas e aparelhagem auxiliar para que possam ser substituídas.
- **Órgão de fixação da luminária:** é o elemento responsável pela fixação da luminária ao poste e pode, ou não, ser parte integrante da luminária. Este elemento pode ser fixo ou permitir a regulação da posição da luminária, mas em todo o caso deve garantir que a luminária permanece inalterável após o seu posicionamento.
- **Dispositivos de regulação:** para assegurar uma maior versatilidade de utilização, algumas luminárias possuem dispositivos que permitem a adaptação as características da sua distribuição luminosa à superfície a iluminar ou a diferentes tipos de lâmpadas. Tal pode ser conseguido através de mecanismos que permitam ajustar a posição da lâmpada em relação ao sistema ótico ou vice-versa.
- **Ambientador isostático:** É utilizado em luminárias fechadas com o objetivo de reter a umidade e o pó que pode penetrar na luminária, juntamente com o ar frio que entra. Este dispositivo é formado por um tubo para circulação do ar e por um cartucho perfurado contendo uma substância hidro-absorvente e outra que absorve o pó. Este equipamento evita com eficácia a acumulação de pó e umidade dentro da armadura que degradam o desempenho ótico e diminuem o tempo de vida útil dos componentes contidos na armadura

3.2.3 Vida útil

O conceito de vida de uma lâmpada é dado em horas e é definido por critérios preestabelecidos por normas técnicas, considerando sempre um grande lote testado sob condições controladas e de acordo com as normas pertinentes. O conceito de “vida” é bastante variável conforme os fabricantes e usuários.

- Vida Média - É a média aritmética do tempo de duração de cada lâmpada ensaiada.



PREFEITURA MUNICIPAL DE CODÓ ESTADO DO MARANHÃO

- Vida Mediana - É o número de horas resultantes, onde 50% das lâmpadas ensaiadas ainda permanecem acesas.
- Vida Útil - É o número de horas decorrido quando se atinge 70% da quantidade de luz inicial devido à depreciação do fluxo luminoso de cada lâmpada, somado ao efeito das respectivas queimas ocorridas no período, ou seja, 30% de redução na quantidade de luz inicial.

Normalmente especifica-se a “vida útil” válida para um lote de lâmpadas, funcionando em períodos contínuos de 3 h, quando 50% do lote está “morto”.

Considera-se “morta” a lâmpada que não mais se acende. O fluxo luminoso nominal é o fluxo produzido pela lâmpada depois de ter sido “sazonada”, isto é, tenha funcionado aproximadamente 10% de sua vida provável.

3.2.4 Desempenho óptico

O bom desempenho ótico da Luminária é fundamental para:

- (i) Atender aos níveis de iluminação exigidos para Iluminação Pública,
- (ii) Diminuir a poluição luminosa, e
- (iii) Aumentar a segurança e ter melhor conforto visual à população. Para isso, a Luminária deve possuir pelo menos cinco opções de óticas para melhor se adequar aos diferentes tipos de vias.

Deve possuir ótica do tipo limitado para limitar a luz dirigida acima da Luminária, diminuindo a poluição visual. Deve, também, possuir sistema ótico reversível para iluminar a rua e calçada ao mesmo tempo, tornando desnecessário o uso de diferentes Luminárias para estas duas funções, reduzindo a poluição visual nas vias públicas.

O índice de reprodução de cor é importante para melhor distinção das cores pela população e pelos sistemas de monitoramento (câmeras), melhorando assim a segurança e o bem-estar dos usuários, e, desta forma, deve ser, no mínimo, igual a 70, de acordo com o estágio das atuais tecnologias eficientes de iluminação. A oferta de diferentes temperaturas de cor (por exemplo, 4000K e 5000K) oferece melhores escolhas de acordo com o objetivo de iluminação e conforto visual em diferentes regiões da malha de Iluminação Pública. Pelo estágio atual da tecnologia, o índice de eficiência da Luminária deve ser no mínimo 120lm/W, para gerar mais luz com menor consumo de energia.

3.2.5 Desempenho óptico

Para melhor proteção do sistema elétrico da Luminária, a fim de evitar falhas e consequente necessidade de manutenção, é necessário que a Luminária contenha dispositivo de proteção contra surtos de tensão e corrente (que ocorrem devido a descargas atmosféricas e oscilações da rede elétrica), com capacidade mínima de 6kV e 3kA, conforme a norma ANSI/IEEE. É importante que a luminária esteja preparada para operação em uma ampla faixa de tensão de entrada (por exemplo, 100-277V), a fim de se adequar a diferentes níveis de flutuação na rede elétrica, mantendo o nível de iluminação adequado e protegendo a Luminária contra falhas causadas por estas flutuações.



PREFEITURA MUNICIPAL DE CODÓ ESTADO DO MARANHÃO

É recomendado que a Luminária mantenha uma boa qualidade de energia na rede elétrica em que está instalada, sendo necessário que tenha, no mínimo, 0,92 de fator de potência, o que significa que a potência consumida pela Luminária é, no mínimo, 92% da potência que precisa ser transmitida pela rede elétrica. Isso permite economia em cabeamento em novas instalações e menos perdas nos cabeamentos existentes. Também é recomendado que a Luminária tenha uma taxa de distorção harmônica menor que 20% e que contenha um dispositivo que filtre as interferências eletromagnéticas (EMI). O driver deve apresentar proteção contra sobrecarga, sobreaquecimento e curto-circuito na saída, provocando o desligamento do mesmo com rearme automático na recuperação, em conformidade com a norma IEC 61347-1.

3.2.6. Manutenção

Quando é necessária qualquer intervenção para manutenção da Luminária, esta manutenção deve ser feita o mais rápido possível para evitar transtornos à população. Para isso é necessário fácil acesso ao compartimento elétrico da Luminária, sem a necessidade do uso de ferramentas para abrir o compartimento. Para a execução rápida da troca, o compartimento elétrico onde estará abrigado o driver e os outros componentes auxiliares/proteção deve ser removível.

Para se adequar à infraestrutura instalada de Iluminação Pública, é necessário que a Luminária tenha sistema de encaixe para braço de poste de pelo menos 42mm a 60mm, com a possibilidade de montagem em angulação de $\pm 5^\circ$. A Luminária deve estar preparada para funcionar sem problemas em temperaturas ambientes entre $- 10^\circ\text{C}$ até 50°C , já que determinados pontos da malha de Iluminação Pública têm em seu entorno temperaturas mais elevadas que a média. No corpo da Luminária deve ser previsto um sistema dissipador de calor, sem utilização de ventiladores ou líquidos, e que não permita o acúmulo de materiais que prejudiquem a dissipação térmica do sistema óptico e do alojamento do driver.

3.2.7. Outros Equipamentos

Postes Exclusivos de Iluminação Pública

Postes exclusivos de iluminação pública são aqueles que suportam exclusivamente o(s) braço(s) ou suporte(s) com suas respectivas Luminárias.

Neste caso poderão ser usados postes de aço ou concreto, com dimensões compatíveis com o projeto luminotécnico do local. Estes postes deverão ser fabricados seguindo especificações técnicas da ABNT - NBR. Os postes de aço deverão ser fabricados com chapa de espessura mínima de 2,65mm com acabamento de zincagem por imersão a quente.

Nos casos em que for necessária pintura especial, esta deverá ser feita em epóxi sobre base galvanizada a fogo. A cor da pintura deverá ser definida pela Concessionária conforme a necessidade do projeto.



PREFEITURA MUNICIPAL DE CODÓ ESTADO DO MARANHÃO

Para vias com velocidade acima de 60Km/h deverão ser usados postes de aços, enquanto para vias com velocidade inferiores a 60Km/h, poderão ser usados postes de concreto de conicidade reduzida.

Deve ser estampado no corpo do poste ou na chapa de fixação, de forma legível e indelével, no mínimo, o nome ou marca do fabricante, mês e ano de fabricação.

Postes para Rede de Iluminação Pública e Distribuição

Este tipo de poste é aquele que pode receber as ferragens de iluminação pública com sua Luminária bem como a rede de distribuição da Concessionária de energia.

Neste caso, o projeto de implantação dos postes deverá ser elaborado conforme manual de distribuição – Projetos de redes de distribuição aéreas urbanas – ND 3.1 e Projetos de redes de distribuição subterrâneas – ND 3.3 sendo que as obras deverão ser executadas conforme Manual de Obra Particular da Concessionária de Energia – Equatorial. Os postes deverão obedecer às normas técnicas e desenhos técnicos desta Concessionária.

Braços

Os braços para instalação de Luminárias deverão ser obrigatoriamente fabricados em tubo de aço com espessura mínima da parede de 3,0 mm, conforme padrões a serem definidos pela Concessionária de acordo com o projeto luminotécnico para o local de sua instalação. Os braços deverão ser fabricados e galvanizados conforme normas técnicas ABNT – NBR.

Deve ser estampado no corpo do braço ou na chapa de fixação, de forma legível e indelével, no mínimo, o nome ou marca do fabricante, mês e ano de fabricação.

Cabos

Os cabos para rede exclusiva de IP subterrânea ou aérea deverão ser fabricados e dimensionados conforme normas ABNT – NBR.

No caso de instalação de Rede de Iluminação Pública em postes que servirão também para rede de distribuição de energia, os cabos de alimentação dos circuitos deverão ser dimensionados e atender às especificações técnicas da distribuidora de energia.

Já os cabos de alimentação das Luminárias deverão ser de cobre, isolamento 0,75/1 KV, de bitola compatível com a potência a ser instalada.

Transformadores

Quando for necessário o uso de transformadores para alimentação da Rede de Iluminação Pública, estes deverão ser especificados e dimensionados conforme as normas técnicas da distribuidora de energia.

Demais Equipamentos de Iluminação



PREFEITURA MUNICIPAL DE CODÓ ESTADO DO MARANHÃO

É de responsabilidade da Concessionária que os demais equipamentos que serão utilizados no Sistema de Iluminação Pública do Município de CODÓ sejam de qualidade e garantam o pleno cumprimento de todas as normas aplicáveis e prestação dos serviços previstos no Contrato e em seus Anexos.

3.3 Sistema de Telegestão

O sistema de Telegestão é uma ferramenta usada para gerir, controlar e monitorar redes de iluminação pública. A tecnologia de telegestão para iluminação pública, permite que os gestores tenham controle, monitoramento e operação remota de sistemas de Iluminação Pública através de uma operação mais simples e funcional. Cada luminária recebe individualmente informações de configuração que melhor se adaptem à sua configuração específica. É possível configurar com precisão a quantidade de luz necessária em quaisquer circunstâncias, controlando a quantidade de energia utilizada. O principal benefício que o investimento nessa tecnologia pode gerar para o contratante é a economia de custos em manutenção e energia elétrica.

3.3.1 Projetos Luminotécnicos – Plantas Esquemáticas

O Parceiro Privado, em conjunto com o Município de CODÓ, deverá elaborar, além de um Plano de Classificação das Vias do Município - em conformidade com a NBR-5101, um Plano de Priorização dos Projetos, analisando a interação das diversas áreas do Município e avaliando suas características e impactos.

3.3.2 Eficiência Energética

A Eficiência Energética é definida como uma atividade que procura aperfeiçoar o uso das fontes de energia e que consiste em utilizar menos energia para fornecer a mesma quantidade de valor energético.

De acordo com Plano Nacional de Eficiência Energética (PNEF ANEEL) existe uma meta nacional para redução de 10% do consumo de energia elétrica até 2030 – 106.623 GWh – por meio de ações que estimulam a aplicação de processos de eficiência energética para a indústria, edificações, prédios públicos, iluminação pública, etc.

Os meios usuais para alcançar maior eficiência energética, podem ser listados como:

- *Utilização de fontes luminosas mais eficientes (ex.: iluminação LED em comparação a outras tecnologias);*
 - *Otimização da manutenção de redes e equipamentos (menores perdas);*
 - *Utilização de fontes de energias renováveis (ex.: solar, eólica, biomassa, etc.)*
- SEP *Conforme informações do INMETRO e de outras fontes públicas, é possível sumarizar algumas vantagens da utilização da tecnologia de iluminação LED:*
- *Economia de energia maior que lâmpadas convencionais;*
 - *Eficiência energética, pois grande parte da energia consumida é transformada em luz e não tem calor);*
 - *Não emite raio UV e por isso não atrai insetos;*



PREFEITURA MUNICIPAL DE CODÓ ESTADO DO MARANHÃO

- *Poluição luminosa nula devido ao foco direcionado;*
- *Compromisso com meio ambiente – São considerados lixo comum, não demandando tratamento especial em sua fabricação ou descarte. Não tem em sua composição substâncias tóxicas tais como mercúrio e chumbo, nem filamentos; e grande parte do material é reciclável;*
- *Facilidade de integração – Sua utilização com outros componentes eletrônicos como fibra óptica, painel solar, baterias, etc.- é natural, abrindo um vasto leque de opções a ser explorado;*
- *Resistência a uso severo – Como se trata de um componente sólido, suporta bem a vibração, variação de temperatura e uso pulsante constante sem problemas.*

3.4 Sistema de Gerenciamentoto

O Sistema Central de Gerenciamento deverá ser o sistema de controle e processamento central de todas as informações das equipes, CCO, almoxarifado, controle de frotas, softwares e controles de informatizados da Concessionária. O gerenciamento da operação da Concessionária terá como objetivo principal otimizar todos os processos da gestão do Parque de Iluminação Pública do Município de CODÓ.

O Software do Sistema Central de Gerenciamento deverá ser compatível com os principais sistemas operacionais do mercado, sendo aberto, permitindo o uso do software na maioria dos sistemas computacionais disponíveis. O software deverá ser utilizado nos sistemas móveis da Concessionária.

As funcionalidades descritas a seguir são as funções mínimas que o Sistema Central de Gerenciamento deverá possuir para potencializar o desempenho da gestão do parque. Todas informações geradas pelo sistema deverão ficar armazenadas e a disposição do Poder Concedente durante toda a Concessão.

O CCO poderá estar fora dos limites do município, sendo possível o compartilhamento, quando aplicável, desde que não prejudique o gerenciamento das atividades operacionais.

3.4.1 Gestão da Manutenção e Operação

O Sistema deverá fazer a integração entre protocolos de manutenção ou operação de obras, e os dados controle da frota e equipes em campo para o monitoramento da execução de cada serviço e a localização da equipe responsável. Adicionalmente, deverá controlar e distribuir as Ordens de Serviço para as equipes e realizar a atualização dos dados do Cadastro Técnico de acordo com as informações enviadas pelas equipes de campo e os respectivos protocolos e Ordem de Serviço.

Através dos smartphones e tablets das equipes de campo, os operadores poderão ter acesso ao sistema, que deverá permitir a visualização do histórico de intervenções do ponto de Iluminação Pública relacionado na solicitação de serviço. O Sistema deverá permitir o controle de materiais utilizados por cada equipe.

O planejamento das rotas de vistoria das rondas deverá ser fornecido pelo Sistema Central de Gerenciamento o qual deverá fazer o controle das equipes de vistoria de



PREFEITURA MUNICIPAL DE CODÓ ESTADO DO MARANHÃO

todos os pontos de Iluminação Pública e garantir que a inspeção completa do parque seja feita dentro do prazo estabelecido.

3.4.2 Gestão da Energia

O Sistema Central de Gerenciamento deverá realizar o processamento entre todos os dados do controle de monitoramento remoto das Luminárias para fins de cálculo do consumo e gastos de energia.

As informações processadas deverão gerar relatórios para a análise do consumo por logradouro, região, bairro e ponto por ponto do parque de Iluminação Pública.

3.4.3. Gestão do Patrimônio

O Sistema Central de Gerenciamento deverá processar todos os dados do Cadastro Técnico referentes aos ativos de Iluminação Pública. O sistema deverá:

- *permitir buscas na base patrimonial para verificação e análise dos materiais existentes instalados no parque de iluminação;*
- *identificar as características e materiais instalados em um ponto específico de Iluminação Pública;*
- *realizar a localização ponto a ponto georreferenciada de cada ponto de luz;*
- *cruzar os dados entre as intervenções realizadas nos equipamentos e os dados cadastrais dos equipamentos por períodos; e*
- *gerar relatórios diversos para análise da gerência contratual e do Poder Concedente.*

3.4.4 Gestão de Suprimentos

O Sistema Central de Gerenciamento deverá fornecer o suporte necessário para a gestão dos materiais de estoque, incluindo:

- *Monitoramento da quantidade mínima para atender as intervenções do parque de Iluminação Pública;*
- *Controle dos materiais e preparação dos kits destinados aos projetos de ampliação e modernização;*
- *Controle de e gerenciamento do estoque*
- *Controle da garantia dos equipamentos;*
- *Controle da destinação dos materiais e equipamentos proveniente da retirada do parque de iluminação.*

O Sistema ainda deverá gerar alerta para necessidades de compras e fazer a atualização das informações do Cadastro Técnico.

3.4.5 Módulo de Telegestão

O módulo de Telegestão encontra-se dentro do Sistema Central de Gerenciamento – SCG. Este deverá exibir os pontos luminosos em base cartográfica



PREFEITURA MUNICIPAL DE CODÓ ESTADO DO MARANHÃO

georeferenciada e possuir as seguintes funcionalidades para interação com os equipamentos de campo:

- *Gerenciador de programação;*
- *Gerenciador de relatório;*
- *Inventário de equipamentos;*
- *Rastreamento de falhas;*
- *Análise de falhas;*
- *Controle de energia;*
- *Consumo mensal de energia;*
- *Vida útil das lâmpadas;*
- *Histórico de dados;*
- *Visualização de logs.*

O software de gerenciamento do sistema de telegestão deve possuir 3 níveis de acesso diferentes. Os níveis mínimos devem ser:

1. Nível Administrador: Deve permitir controle total do sistema.
2. Nível Operador: Deve permitir acesso à modificação de configurações de liga/desliga, mudanças de programação horárias e configuração dos dados de registro de cada ponto controlado.
3. Nível de Report: Deve permitir acesso a relatórios de todos os dados medidos pelo sistema, porém esse nível não pode modificar nenhuma configuração.

3.5 Centro de Controle Operacional (CCO)

A Concessionária deverá disponibilizar uma base definitiva para a instalação do Centro de Controle Operacional (CCO) e toda a infraestrutura necessária para o gerenciamento de todas as operações, considerando a instalação da infraestrutura de tecnologia da informação e acomodação de toda a equipe de operação. Adicionalmente, a Concessionária deverá realizar as adequações necessárias ao CCO para garantir o bom serviço das instalações incluindo, manutenção, reformas e modernizações.

A composição básica da estrutura do CCO é formada pelos ambientes para a acomodação e setorização das equipes de gerência técnica e operacional, Call Center, acomodação da infraestrutura de informática, sala de reuniões e conferências, Data Center e segurança.

A Concessionária será responsável pelo fornecimento de todos os recursos humanos e materiais necessários para o pleno funcionamento do CCO, assim como a conservação de suas instalações/equipamentos e sua segurança.

3.5.1 Instalações

As instalações do CCO deverão ser dimensionadas visando atender as necessidades de acomodação de todas as equipes, possuir divisão por, equipes, setores e salas para equipamentos e segurança.

Os principais ambientes que deverão ser contemplados pelo CCO são:

- *Sala de controle de operação: local de monitoramento e análise das informações dos sistemas de gerenciamento do parque, gerenciamento, equipes de campo,*



PREFEITURA MUNICIPAL DE CODÓ ESTADO DO MARANHÃO

fluxo de protocolos, Ordens de Serviço, controle de frotas e demais necessidades da Concessionária. O operador controlará o atendimento e os prazos das Ordens de Serviço e realizará alterações de prioridade dos serviços.

- *Concessionária e Poder Concedente e entre as empresas consorciadas.*
- *Call Center: destinado a atendimento aos munícipes,*
- *Data Center: ambiente controlado, disponibilidade e segurança para a acomodação de sistemas e equipamentos utilizados em todo o CCO. O Data Center deverá possuir redundância de todos os componentes para assegurar a operacionalidade de todos os dados do sistema de gerenciamento do parque de Iluminação Pública*

3.5.2 Equipamentos

A aquisição dos equipamentos para o pleno funcionamento do CCO será de responsabilidade da Concessionária, bem como sua manutenção, substituição e modernização. O prazo de vida útil de cada equipamento será considerado dentro do período de máximo 10 anos variando conforme o tipo de equipamento.

A qualidade dos equipamentos adquiridos pela Concessionária será de sua própria responsabilidade, admitindo todas as consequências devido às falhas de funcionamento e as punições, por parte do Poder Concedente, em consequência do não cumprimento da qualidade do serviço prestado a Concessão.

Os equipamentos deverão ser dimensionados de forma que o sistema não trabalhe em sua capacidade máxima, não superando 70% da capacidade projetada.

4. MEDIDA RELACIONADAS AO MEIO AMBIENTE E GESTÃO DE RESÍDUOS

4.1 Responsabilidade Ambiental

A Concessionária deverá elaborar e manter um programa interno de treinamento de seus empregados para a utilização correta de recursos visando à redução do consumo de energia elétrica, de água e produção de resíduos sólidos.

4.2. Gerenciamento de Resíduos Sólidos

A presente proposta propõe a modernização do Parque de Iluminação Pública de CODÓ, com o uso significativo de lâmpadas de LED. As lâmpadas de LED não apenas consomem menos energia do que as lâmpadas convencionais para gerar um mesmo nível de luminosidade, como também evitam o uso de produtos químicos que apresentam grande risco para a saúde humana e do ambiente.

As lâmpadas utilizadas atualmente, que contêm mercúrio, após o uso, são classificadas como resíduos perigosos (Classe 1) pela Norma ABNT 10.004/04. Diante disto, merecem cuidados especiais quanto aos procedimentos de manuseio (retirada/coleta), acondicionamento, transporte, armazenagem e destinação final, em função das suas características peculiares e dos riscos que apresentam.

4.3 Descarte do Material Tóxico/Resíduos Perigosos



PREFEITURA MUNICIPAL DE CODÓ ESTADO DO MARANHÃO

A Concessionária deverá possuir local específico para armazenamento e destinação dos materiais e equipamentos que serão instalados e retirados do Parque de Iluminação Pública ou poderá contratar terceiros para que efetuem o descarte nos termos da legislação aplicável.

O local de armazenamento deverá ser dimensionado para garantir a estocagem adequada, atendendo as normas ambientais e cumprir as garantias de cada fabricante dos equipamentos.

O recebimento dos materiais e equipamentos deverá ser comunicado ao Poder Concedente para fiscalizar a qualidade dos materiais. Amostras dos equipamentos e materiais poderão ser retiradas pelos representantes do Poder Concedente para análise.

Todos os materiais e equipamentos retirados do Parque de Iluminação Pública serão, separados, registrados e armazenados até a destinação adequada. As lâmpadas retiradas deverão ser devidamente descartadas junto aos órgãos competentes

4.4 Descarte das Lâmpadas

A Concessionária, diretamente ou por meio de terceiro contratado, deverá fazer o descarte correto do todo o material classificado como CLASSE I perante os órgãos ambientais por empresa especializada e deverá apresentar o certificado de descontaminação e destinação do resíduo, emitido pela empresa especializada, ao Poder Concedente a cada remessa descontaminada.

A Concessionária deverá atender às diretrizes de descarte, transporte, armazenamento e acondicionamento de lâmpadas de iluminação pública previstas no Manual de Descarte de Lâmpadas do Procel, divulgado pela Eletrobrás, na medida em que as diretrizes ali contidas se baseiam nas normas ambientais aplicáveis e nas normas técnicas da ABNT. É da responsabilidade da Concessionária, monitorar e acompanhar o processo de descarte correto das do material CLASSE I desde sua retirada do parque de iluminação, manuseio, armazenamento, transporte descontaminação até o descarte final.

4.5 Manuseio

Entende-se por manuseio de lâmpada, toda e qualquer manipulação e movimentação da mesma, desde sua retirada do ponto luminoso, transporte até a estrutura operacional, entrega e acondicionamento no almoxarifado até envio para o local do seu tratamento ou disposição final.

As lâmpadas quebradas (casquilhos), em todas as fases de movimentação - retirada, armazenamento e transporte - devem ser manuseadas com os equipamentos de proteção (EPI's) adequados. As lâmpadas substituídas que ainda estiverem em condições de uso na iluminação pública poderão ser reutilizadas, após triagem na bancada de testes, respeitando as condições de acondicionamento e armazenamento.

4.6 Acondicionamento



PREFEITURA MUNICIPAL DE CODÓ ESTADO DO MARANHÃO

As lâmpadas inteiras retiradas do parque de iluminação deverão ser armazenadas em local seco, preferencialmente em sua embalagem original e acondicionada na caixa metálica do eletricitista quando este estiver em campo. Na ausência da embalagem original, a lâmpada deve ser individualmente protegida com, por exemplo, plástico bolha, ou várias folhas de papel.

As lâmpadas queimadas inteiras deverão ser acondicionadas em caixas de papelão, identificadas com a informação de quantidade e data de fechamento, e acondicionadas em local diferente ao de estocagem de lâmpadas novas ou usadas em condições ainda de uso, mantendo um controle desse estoque. As lâmpadas quebradas (casquilhos) deverão ser separadas das demais e colocadas em tambores (recipiente portátil, hermeticamente fechado, feito com chapa metálica ou material plástico – tipo bombona) revestidos internamente com saco plástico especial para evitar a sua contaminação

4.7 Estocagem

A estocagem deverá ser em área separada e demarcada em área coberta, seca e bem ventilada. Os contêineres e/ou bombonas devem ser colocados sobre base de concreto ou paletes que impeçam a percolação (ato de um fluido passar através de um meio poroso) de substâncias para o solo e águas subterrâneas.

O acesso de pessoas estranhas deverá ser proibido, e o local será sinalizado com as palavras “Lâmpadas para reciclagem”.

4.8 Transporte de lâmpadas

O transporte até a empresa responsável pela descontaminação será realizado por transportadora habilitada pela Concessionária ou pela empresa de descontaminação, desde que atenda às exigências legais de transporte de produtos perigosos. Cada lote enviado para descontaminação deverá ser adequadamente identificado e caracterizado.

Ao acionar a empresa descontaminadora, deverão ser preenchidas em duas vias o Manifesto de Transporte – MTR e a Ficha de Emergência pelo Representante da Sustentabilidade. Estes documentos deverão ser assinados e uma via ficará na estrutura operacional e as demais serão entregues ao transportador.

Os veículos da empresa descontaminadora deverão apresentar, nas três faces de sua carroceria, informações sobre o tipo de resíduo transportado e identificação da empresa.

4.9 Impacto Ambiental

A Política Nacional de Resíduos Sólidos constituída pela Lei Federal nº. 12.305/2010, tem por objetivo reunir o conjunto de princípios, instrumentos, diretrizes, metas e ações para viabilizar a gestão integrada e o gerenciamento ambientalmente adequado dos resíduos sólidos, exceto os rejeitos radioativos, regulados por legislação própria e específica.



PREFEITURA MUNICIPAL DE CODÓ ESTADO DO MARANHÃO

O conceito de gerenciamento de resíduos, ora estabelecido pela norma federal, segue a seguinte ordem de prioridade: não geração, redução, reutilização, reciclagem, tratamento dos resíduos sólidos e disposição final ambientalmente adequada dos rejeitos.

4.10 Redução do Material Tóxico/Resíduos Perigosos

A Concessionária deverá capacitar seu pessoal quanto ao uso racional de consumos, utilizando materiais e equipamentos de qualidade e vida útil longa, para reduzir a quantidade de resíduos sólidos gerados.

Deverá também, promover a implantação de Programa de Coleta Seletiva de Resíduos Sólidos nos equipamentos obrigatórios com descarte apropriado.

4.11 Redução do Consumo de Energia Elétrica

O consumo energético é e deve ser, cada vez mais uma preocupação de todos. Não só implica uma maior dependência dos combustíveis fósseis como são o petróleo e o gás, como tem um forte impacto no ambiente pela poluição que cria. Gera também um outro problema que não podemos descuidar, os elevados custos associados. Calcula-se que só na Europa, seja desperdiçada 20% da energia consumida com um custo anual associado de €100 bilhões por ano.

Mapa do Consumo de energia estimado após instalação Led

Tipo de Luminária	Quantidade	Potência	Tipo de Luminária	Potência
Vapor de Mercurio	3	125 W	TL-PI2W035 / TL-O2W035	35 W
Vapor de Mercurio	80	250 W	TL-PI3W070 / TL-O3W070	70 W
Vapor de Mercurio	310	400 W	TL-PI4W100/ TL-O4W100	100 W
Vapor de Mercurio	300	80 W	TL-PI1W026 / TL-O1W026	26 W
Mista	43	160 W	TL-PI1W026 / TL-O1W026	26 W
Mista	58	250 W	TL-PI1W026 / TL-O1W026	26 W
Vapor Metálico	9	70 W	TL-PI1W026 / TL-O1W026	26 W
Vapor Metálico	14	150 W	TL-PI3W070 / TL-O3W070	70 W
Vapor Metálico	904	250 W	TL-PI3W070/ TL-	70 W



PREFEITURA MUNICIPAL DE CODÓ
ESTADO DO MARANHÃO

			O3W070	
Vapor Metálico	145	400 W	TL-PI5W140	140 W
Vapor Metálico	2	1000 W	TL-Y*W300	300 W
Vapor Metálico	1	2000 W	TL-Y*W600	600 W
Vapor de Sódio	6 799	70 W	TL-PI1W026 / TL-O1W026	26 W
Vapor de Sódio	34	150 W	TL-PI3W070/ TL- O3W070	70 W
Vapor de Sódio	1 023	250 W	TL-PI4W100/ TL- O4W100	100 W
Vapor de Sódio	746	400 W	TL-PI5W140	140 W
LED	116	20 W	LED	20 W
LED	1	150 W	LED	150 W
Incandescente	3	40 W	TL-PI1W026 / TL-O1W026	26 W
Incandescente	14	100 W	Incandescente	26 W
Incandescente	4	150 W	Incandescente	35 W
Fluorescente	320	20 W	Fluorescente	20 W
Fluorescente	366	40 W	Fluorescente	40 W
Fluorescente	41	56 W	Fluorescente	56 W

4. 12 Redução dos Gases Poluentes/CO2

O CO2 é responsável por cerca de 64% do efeito estufa. O efeito estufa provoca um desequilíbrio no sistema natural da Terra pelo que é urgente reduzir as emissões dos gases prejudiciais e propor alternativas. A redução do consumo de energia é importante, e a aquisição de produtos aprovados como modelos que consomem uma menor quantidade de eletricidade também é fundamental.

Ao implementar lâmpadas LED permitirá compensar a emissão anual de Gases de Efeito Estufa contribuindo com o esforço global para impedir o aquecimento de nosso planeta e, ao mesmo tempo, estará proporcionando uma série de benefícios ambientais para a nossa e as próximas gerações.

Emissões de CO2 evitadas	433.589,32 Kgs/Ano
Árvores adultas necessárias para neutralizar o Co2 Ton/Ano que são poupadas	27.794 Árvores

5. MODELAGEM DE SERVIÇOS

5.1 Estrutura Organizacional



PREFEITURA MUNICIPAL DE CODÓ ESTADO DO MARANHÃO

A operação e manutenção do Sistema de Iluminação Pública deverá assegurar a qualidade dos níveis de iluminação e luminotécnicos estabelecidos pelas normas técnicas nacionais e internacionais equivalentes, a qualidade dos serviços prestados e a segurança dos funcionários da Concessionária e de todos os munícipes.

A Concessionária deverá possuir processos e estrutura operacional e administrativa adequada para realizar a gestão da Concessão, a manutenção dos serviços prestados aos munícipes e a gestão das informações do Sistema de Iluminação Pública incluindo os dados obtidos através do Call Center.

Deverá também possuir processos adequados de controle de armazenamento e descarte dos materiais retirados do parque substituído, atendendo todas as exigências ambientais legais pertinentes, assim como possuir setores para controlar a qualidade das atividades e segurança dos funcionários de modo a atender as exigências mínimas das normas nacionais vigentes.

A estrutura a seguir é meramente indicativa, podendo a concessionária optar por outras desde que atenda ao definido nesse contrato.

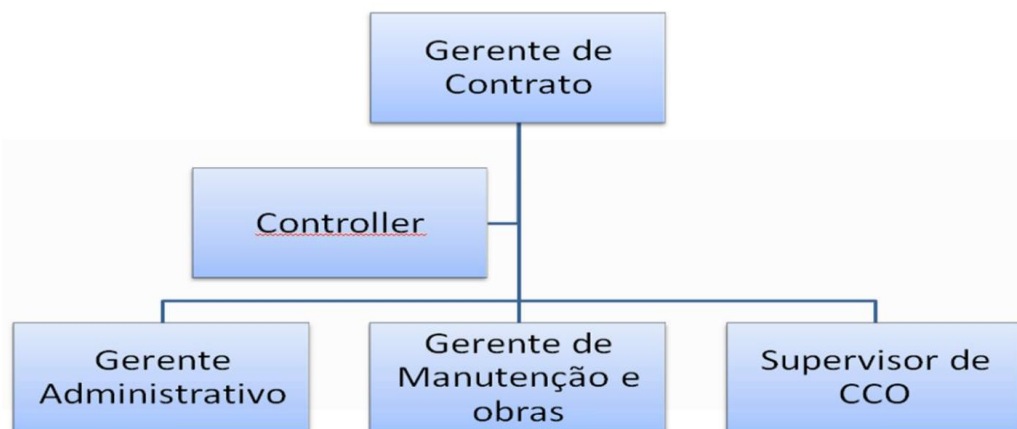

A gerência do Contrato deverá estar sempre à disposição do Poder Concedente e será o responsável por responder a todos os processos e encargos necessários da administração da Concessionária.

A Gerência administrativa deverá suportar à Alta Administração na tomada de decisões.

O Centro de Controle Operacional (CCO) é o local determinado ao monitoramento e controle de todas as operações do Sistema de Iluminação Pública, conforme já descrito.

Os setores de Suprimentos e Logística deverão fornecer suporte técnico e operacional para o desenvolvimento das atividades de manutenção e obras.

5.2 Operação Manutenção e Inspeção

A manutenção deverá garantir o total funcionamento do Sistema de Iluminação Pública. Os índices mínimos de fotometria e luminância devem atender as normas nacionais, internacionais ou determinações do Poder Concedente, assim como os indicadores de desempenho e disponibilidade detalhados no Sistema de Mensuração de Desempenho.



PREFEITURA MUNICIPAL DE CODÓ ESTADO DO MARANHÃO

Deverá ainda realizar intervenções em períodos fora do pico de trânsito, quando possível, e solicitar as aprovações necessárias do órgão de trânsito competente.

Todos os serviços em campo deverão passar por análise e aprovação do Engenheiro responsável sobre a operação e todas as medidas de segurança deverão ser adotadas quando cabível, como, por exemplo, isolamento da área de trabalho e garantia de utilização dos EPI's e EPC's dos trabalhadores.

A Concessionária deverá atender todas as Normas Regulamentadoras apropriadas para cada serviço para garantir a segurança operacional dos procedimentos em campo, segurança dos funcionários e munícipes, abaixo são destacadas algumas das normas que deverão ser atendidas:

- **NR 6 – Equipamento de Proteção Individual – EPI;**
- **NR 10 – Segurança em instalações e serviços em eletricidade;**
- **NR 11 – Transporte, movimentação, armazenagem e manuseio de materiais;**
- **NR 12 – Segurança no trabalho em máquinas e equipamentos;**
- **NR-35 – Trabalho em altura.**

Ao término dos serviços, as equipes deverão realizar a limpeza do local do trabalho e a liberação da via (quando cabível).

Os ativos de Iluminação Pública instalados e retirados do Parque de Iluminação Pública deverão ser atualizados pelo CCO, para que os dados na base do cadastro dos ativos estejam sempre atualizados. Os dados serão enviados em tempo real via software instalado nos dispositivos móveis (tablet ou smartphone) para atualização do status do protocolo de solicitação do serviço e controle de materiais.

As principais informações a ser registradas são relacionadas abaixo. Elas deverão fornecer os dados necessários para a rastreabilidade do equipamento, histórico do serviço executado relacionando equipe executora e atualização do Cadastro Técnico e controle da frota:

- **Dados da atividade realizada;**
- **Dados dos equipamentos e materiais retirados e instalados;**
- **Dados da equipe executora;**
- **Tempo de execução do serviço;**
- **Controle de frota.**

As operações de manutenção são classificadas em quadro categorias: Manutenção Preventiva, Manutenção Preditiva, Manutenção Emergencial e Manutenção Corretiva. Cada tipo de manutenção deverá possuir tratamento específico para atender as necessidades do Sistema de Iluminação Pública do Município de CODÓ. A classificação do tipo de manutenção que será considerado em cada ordem de serviço será realizada durante a abertura do protocolo de solicitação de serviço, de acordo com a urgência de cada atendimento. A classificação da urgência dos serviços será realizada através do Call Center da Concessionária, instalado junto ao CCO, tanto para os casos de solicitação por munícipe, SAC, ouvidoria da prefeitura e do Poder Concedente, e ordens de serviço abertas pelas rondas. As ordens de serviço geradas pelo sistema de gerenciamento serão classificadas pelo próprio sistema.

A Gestão de Manutenção Preventiva e Preditiva - visa garantir o funcionamento das luminárias e equipamentos que fazem parte dos ativos de Iluminação Pública do



PREFEITURA MUNICIPAL DE CODÓ ESTADO DO MARANHÃO

município de CODÓ, durante toda a vida útil dos equipamentos. Considera-se como gestão de Manutenção Preventiva as intervenções programadas e periódicas dos ativos de Iluminação Pública, desta forma minimizando taxas de falhas dos equipamentos, através da correção, substituição ou adequação dos mesmos.

A Manutenção Preventiva deve ser solicitada através do software de gerenciamento e rondas. A manutenção preventiva deverá ser programada para atender toda a extensão do Parque de Iluminação Pública do município de CODÓ, através do software de gestão. As ordens de serviços geradas pelo sistema serão encaminhadas eletronicamente através dos dispositivos móveis (tablets/smartphones) das equipes. Os serviços deverão contemplar todos os ativos de Iluminação Pública (Luminárias, equipamentos de gerenciamento, braços, suportes, postes exclusivos, cabos, aterramento e demais acessórios).

A gestão de Manutenção Preditiva é o conjunto de medidas para evitar falhas no sistema através de intervenções programadas com base no acompanhamento do ciclo de vida do ponto luminoso e na vida útil e taxa de falha de cada ativo. Essas intervenções são feitas antes da efetiva falha dos equipamentos. A programação da manutenção preditiva e o controle dos dados deverão ser feitos por meio do software de telegestão e contemplar todos os ativos que compõem o Sistema de Iluminação Pública.

Os atendimentos de Manutenção Emergencial são aqueles relativos a avarias físicas em luminárias ou em postes da Rede de Iluminação Pública, que possam causar danos físicos à população. Os serviços caracterizados como emergencial deverão ser atendidos em no máximo 72 (setenta e duas) horas após a constatação ou solicitação. Ocorrências de manutenção emergencial poderão ser registradas através do Poder Concedente, rondas, atendimento aos munícipes e software de telegestão. A equipe de atendimento de manutenção emergencial deve primeiramente identificar a ocorrência, verificar a necessidade de reposição de equipamentos de Iluminação Pública, e isolar a área do atendimento. Após a identificação da ocorrência, caso a responsabilidade do caso não seja da Concessionária, os responsáveis pelos órgãos ou empresas deverão ser acionados.

A Gestão de Manutenção Corretiva deverá corrigir as eventuais falhas nos equipamentos, desgaste de materiais, furto, vandalismo e demais ocorrências que prejudiquem a qualidade dos serviços prestados pela Concessionária.

Em caso de serem detectadas em vistorias diurnas ou noturnas ocorrências de vandalismo ou furto de equipamentos da Rede de Iluminação Pública, a Concessionária deverá realizar a abertura de Boletim de Ocorrência relatando o fato com o máximo de detalhes, informando os elementos que foram vandalizados ou roubados, data provável e testemunhas se existirem. Ao final deste procedimento a Concessionária deverá fazer a correção do ponto vandalizado.

5.3 Expansão (Obras)

Durante a execução dos serviços de modernização do Sistema de Iluminação Pública do município de CODÓ, a Concessionária deverá apresentar o planejamento mensal da execução das implantações conforme o Plano de Modernização do Sistema de Iluminação Pública. O planejamento mensal deverá ser apresentado ao Poder Concedente



PREFEITURA MUNICIPAL DE CODÓ ESTADO DO MARANHÃO

com no mínimo 10 dias de antecedência do início de cada mês para obtenção de Não Objeção.

O planejamento mensal deverá conter o cronograma de entregas do mês referente, as devidas atualizações, os planos de contingência para evitar atrasos e garantir o prazo de entrega dos serviços, os locais onde serão realizadas as instalações, as autorizações necessárias para a execução dos serviços como liberação para interdição total ou parcial de vias, períodos dos trabalhos e relação de equipamentos que serão utilizados (veículos, equipes, Luminárias, braços).

5.4 Gestão do Cadastro

A gestão do Cadastro técnico deverá ser realizada através do software de gestão dos ativos de Iluminação Pública, que deve conter a vida útil dos equipamentos, informações atualizadas das manutenções e controle dos ativos. Os dados deverão ser geridos com recursos informatizados, via software de gestão.

O Cadastro Técnico deverá conter as informações do levantamento cadastral de toda a instalação do Parque de Iluminação Pública. As informações mínimas referentes aos Pontos de Iluminação Pública são:

- **Bairro;**
- **Número do Logradouro;**
- **Tipo de unidade de iluminação;**
- **Altura do poste;**
- **Tipo e comprimento do braço;**
- **Rede de Iluminação Pública (aérea ou subterrânea);**
- **Transformador exclusivo para IP (número de fases e potência);**
- **Comando (Geral ou Individual);**
- **Tipo da Luminária;**
- **Nível de iluminância médio;**
- **Potência do ponto de luz;**
- **Características dos reatores e drivers associados;**
- **Posição georreferenciada;**
- **Valor nominal do fluxo luminoso/consumo (lúmen/watt), estabelecido para a fonte luminosa utilizada no ponto de Iluminação Pública e nível de iluminância.**

O Cadastro Técnico deverá registrar todas as informações de cada equipamento instalado no Parque de Iluminação Pública para garantir a rastreabilidade de todos os equipamentos utilizados.

Em relação às luminárias, deverão ser registrados os seguintes dados: Potência, tensão de alimentação, corrente, ocorrências de falta de energia, consumo de energia e número do ponto de IP de instalação.

A atualização dos ativos de Iluminação pública deverá ser realizada no início do contrato na fase de cadastro técnico e permanentemente ao longo de todo o contrato de acordo com as ocorrências de atendimento do Parque de Iluminação Pública.

5.5 Gerenciamento do Uso de Energia Elétrica



PREFEITURA MUNICIPAL DE CODÓ ESTADO DO MARANHÃO

O gerenciamento do consumo da energia elétrica do Sistema de Iluminação Pública será de responsabilidade da Concessionária, que deverá realizar as medições através do sistema de gerenciamento, devidamente homologado junto aos órgãos competentes. O gerenciamento da energia elétrica do Parque de Iluminação Pública deverá seguir os requisitos de estabelecidos pela Norma ISO 50001:2011 – Sistemas de Gestão de Energia: Requisitos com orientações para o uso – o qual especifica os requisitos mínimos para estabelecer, implantar, manter e aprimorar um sistema de gestão de energia.

No período de modernização do Sistema de Iluminação Pública, o consumo de eletricidade deverá ser calculado por estimativa de acordo com a potência das novas Luminárias com tecnologia LED. Durante o primeiro ano da fase de modernização, a Concessionária deverá solicitar a validação da distribuidora de energia elétrica, da medição energética através do software de gerenciamento como uma ferramenta para determinar a cobrança da fatura de energia elétrica de Iluminação Pública.

Durante a Concessão, o software de gerenciamento deverá fornecer relatórios específicos sobre o consumo de energia do Parque de Iluminação Pública. Os relatórios gerados pelo sistema de gerenciamento deverão visualizar o consumo por região, tipo de via, potência de luminárias, desta maneira tornando-se possível estimar o consumo exato dos novos projetos de modernização e efficientização.

Além de monitorar as variações do consumo energético do Parque de Iluminação Pública, na ocorrência de desvios superiores a 3% do consumo médio, deverá ser gerado um aviso no software de gestão, para a devida verificação por equipe de manutenção.

A Concessionária poderá utilizar fontes alternativas de energia elétrica provenientes de fontes renováveis de geração, podendo ser adquiridos no mercado livre, sob as regras dos órgãos responsáveis e ANEEL.

5.6 Segurança da Informação

Todas as informações relacionadas ao Parque de Iluminação Pública do Município de CODÓ são de propriedade do Poder Concedente. Desta forma, a Prefeitura terá acesso a todas as informações que forem solicitadas.

A Concessionária poderá usufruir das informações do Sistema de Iluminação Pública apenas para seu uso interno e exclusivo.

A Concessionária deverá elaborar uma Política de Segurança das Informações do Sistema Central de Gerenciamento que deverá controlar os acessos de usuários ao Sistema de Iluminação Pública.

A Política da Segurança da Informação da Concessionária deverá ser regida por todas as normas nacionais, conforme as listadas abaixo:

- ABNT NBR ISO/IEC 27001:2013 – Tecnologia da informação — Técnicas de segurança.
- Sistemas de gestão da segurança da informação — Requisitos; ABNT NBR ISO/IEC 27002:2013 – Tecnologia da informação — Técnicas de segurança — Código de prática para controles de segurança da informação; ABNT NBR ISO/IEC 27005:2011 – Tecnologia da informação — Técnicas de segurança — Gestão de riscos de segurança da informação.



**PREFEITURA MUNICIPAL DE CODÓ
ESTADO DO MARANHÃO**

ANEXO II

CARTA DE APRESENTAÇÃO DA PROPOSTA ECONÔMICA

CONCORRÊNCIA PÚBLICA Nº 008/2020

CONCESSÃO ADMINISTRATIVA DE ILUMINAÇÃO PÚBLICA DO MUNICÍPIO DE CODÓ-MA.

Prezados Senhores,

Nos termos do Edital e seus Anexos, bem como das demais informações disponibilizadas no processo licitatório em Epígrafe, com os quais esta <Licitante>, <qualificação>, concorda integralmente, apresentamos nossa Proposta Econômica para a modernização, expansão, operação e manutenção da infraestrutura da Rede de Iluminação Pública de CODÓ/ MA.

CONSIDERANDO QUE:

- (i) Esta Proposta Preço reflete a intenção desta Licitante e é vinculante, irrevogável, irretroatável e incondicional;
- (ii) Para a elaboração desta Proposta Econômica a Licitante considerou todos os investimentos, tributos, custos e despesas necessários à execução do Contrato de Concessão;
- (iii) Na elaboração da Proposta Econômica esta Licitante tomou ciência, anuiu e considerou todos os riscos assumidos em eventual contratação, caso sagresse vencedora desta Licitação;
- (iv) A Proposta Econômica considerou o prazo de 24 (vinte e quatro) anos de Concessão Administrativa;
- (v) Todos os investimentos necessários, serviços e demais características da Concessão Administrativa foram considerados, bem como as informações divulgadas foram suficientes para a apresentação desta Proposta Econômica;
- (vi) Para a elaboração desta Proposta Econômica a Licitante elaborou Plano de Negócios, que foi submetido à avaliação de sociedades organizadas para prestação de serviços de consultoria ou assessoria de natureza econômico-



**PREFEITURA MUNICIPAL DE CODÓ
ESTADO DO MARANHÃO**

financeira ou de instituição financeira, nacional ou estrangeira, para avaliação e verificação de viabilidade econômico-financeira.

PROPOSTA DE CONTRAPRESTAÇÃO:

Esta Licitante, cujos dados estão apresentados abaixo vem, por seu representante legal, apresentar a seguinte Proposta Econômica para os fins da Licitação em epígrafe:

R\$ 453.440,00 (Quatrocentos e cinquenta e três mil e quatrocentos e quarenta reais)

VALIDADE:

Esta Proposta Econômica terá validade de **(período por extenso)**

DADOS DA LICITANTE:

Razão Social / Denominação do Consórcio:

CNPJ/MF (em caso de Consórcio, utilizar CNPJ/MF da empresa líder):

Composição Acionária / Participação Consorcial:

Empresa líder (quando aplicável):

Endereço:

Telefones de contato:.....

Fax:

Representante Credenciado:

E-mail:

Local e data

Assinatura com Firma Reconhecida

LICITANTE
Por seu representante legal
RG nº
CPF/MF sob o nº



**PREFEITURA MUNICIPAL DE CODÓ
ESTADO DO MARANHÃO**

ANEXO III

MODELOS DE CARTAS E DOCUMENTOS DA LICITAÇÃO



PREFEITURA MUNICIPAL DE CODÓ
ESTADO DO MARANHÃO

ANEXO III

MODELO 02 - CARTA DE CREDENCIAMENTO

CONCORRÊNCIA PÚBLICA Nº 008/2020

**CONCESSÃO ADMINISTRATIVA DE ILUMINAÇÃO PÚBLICA DO MUNICÍPIO DE CODÓ-
MA**

Prezados Senhores,

<Licitante>, <qualificação>, por seu representante legal, em atendimento ao disposto no Edital de Licitação referente à Concorrência Pública em epígrafe, solicita o credenciamento dos seguintes Representantes da Licitante perante esta Comissão de Licitação:

Sr(a).<nome>, <qualificação>

E

Sr(a).<nome>, <qualificação>

Com o Credenciamento a <Licitante> tem ciência de que seus Representantes da Licitante, serão os responsáveis pela integral representação da Licitante na Concorrência Pública em epígrafe, detendo os poderes necessários e suficientes para representação durante todo o processo licitatório.

Local e data

Assinatura com firma reconhecida

LICITANTE

Por seu representante legal

RG nº

CPF/MF sob o nº



PREFEITURA MUNICIPAL DE CODÓ
ESTADO DO MARANHÃO

ANEXO III

MODELO 03 - DECLARAÇÃO DE CUMPRIMENTO DO INCISO XXXIII DO ARTIGO 7º DA
CONSTITUIÇÃO FEDERAL

CONCORRÊNCIA PÚBLICA Nº 008/2020

CONCESSÃO ADMINISTRATIVA DE ILUMINAÇÃO PÚBLICA DO MUNICÍPIO DE CODÓ-
MA.

Prezados Senhores,

Pelo presente, <licitante>, <qualificação>, por seu representante legal, declara, para fins do disposto no inciso V do art. 27 da Lei 8.666/93, sob as penas da legislação aplicável, que não emprega menores de dezoito anos em trabalho noturno, perigoso ou insalubre e não emprega menor de dezesseis anos, salvo aqueles em contrato de aprendiz, maiores de quatorze anos.

Local e data

Assinatura

LICITANTE
Por seu representante legal
RG nº
CPF/MF sob o nº



**PREFEITURA MUNICIPAL DE CODÓ
ESTADO DO MARANHÃO**

ANEXO III

MODELO 04 - DECLARAÇÃO DE INEXISTÊNCIA DE PROCESSO FALIMENTAR

CONCORRÊNCIA PÚBLICA Nº 008/2020

**CONCESSÃO ADMINISTRATIVA DE ILUMINAÇÃO PÚBLICA DO MUNICÍPIO DE CODÓ-
MA.**

Prezados Senhores,

Pelo presente, <licitante>, <qualificação>, por seu representante legal, declara, sob as penas da legislação aplicável, que não se encontra em processo de falência, recuperação judicial ou extrajudicial, liquidação judicial ou extrajudicial, insolvência, administração especial temporária ou sob intervenção do órgão fiscalizador competente.

Local e data

Assinatura

LICITANTE
Por seu representante legal
RG nº
CPF/MF sob o nº



**PREFEITURA MUNICIPAL DE CODÓ
ESTADO DO MARANHÃO**

ANEXO III

MODELO 05 - DECLARAÇÃO DE INEXISTÊNCIA DE FATO IMPEDITIVO

CONCORRÊNCIA PÚBLICA Nº 008/2020

**CONCESSÃO ADMINISTRATIVA DE ILUMINAÇÃO PÚBLICA DO MUNICÍPIO DE CODÓ-
MA.**

Prezados Senhores,

Pelo presente, <licitante>, <qualificação>, por seu representante legal, declara, sob as penas da legislação aplicável, que inexistente qualquer fato impeditivo à sua participação na Concorrência Pública em epígrafe; que não foi declarada inidônea e não está impedida de contratar com a Administração Pública Municipal; que não está em cumprimento de pena de suspensão temporária de contratar com a Administração Pública Municipal; e que se compromete a comunicar ocorrência de quaisquer fatos supervenientes relacionados com o objeto dessa Declaração.

Local e data

Assinatura

LICITANTE
Por seu representante legal
RG nº
CPF/MF sob o nº



**PREFEITURA MUNICIPAL DE CODÓ
ESTADO DO MARANHÃO**

ANEXO III

MODELO 06 - TERMO DE ACEITAÇÃO ÀS CONDIÇÕES DO EDITAL

CONCORRÊNCIA PÚBLICA Nº 008/2020

**CONCESSÃO ADMINISTRATIVA DE ILUMINAÇÃO PÚBLICA DO MUNICÍPIO DE CODÓ-
MA.**

Prezados Senhores,

Pelo presente, <licitante>, <qualificação>, por seu representante legal, declara, sob as penas da legislação aplicável, que se sujeita a todas as condições do Edital, tendo pleno conhecimento do objeto da Concessão Administrativa e dos local e respectivas condições de onde estão localizados os ativos de iluminação pública de CODÓ.

Declara, ainda, que responde pela veracidade de todas as informações constantes da documentação e da proposta apresentadas e declara que recebeu todos os elementos componentes do presente Edital e que tomou conhecimento de todas as informações e das condições para o cumprimento das obrigações objeto da Licitação, tendo considerado suficientes as informações recebidas para a elaboração da sua proposta.

Local e data

Assinatura

LICITANTE

Por seu representante legal

RG nº

CPF/MF sob o nº



PREFEITURA MUNICIPAL DE CODÓ
ESTADO DO MARANHÃO

ANEXO III

MODELO 07 - DECLARAÇÃO DE CAPACIDADE FINANCEIRA

CONCORRÊNCIA PÚBLICA Nº 008/2020

**CONCESSÃO ADMINISTRATIVA DE ILUMINAÇÃO PÚBLICA DO MUNICÍPIO DE CODÓ-
MA.**

Prezados Senhores,

Pelo presente, <licitante>, <qualificação>, por seu representante legal, declara, sob as penas da legislação aplicável, que dispõe de capacidade para obter recursos financeiros suficientes ao devido cumprimento das obrigações de aporte de recursos próprios e de terceiros, necessários à consecução do objeto da Concessão Administrativa, nos termos do detalhamento constante de seu Plano de Negócios. Declara, além disso, que (i) contratou ou tem capacidade de contratar todos os seguros necessários à consecução do objeto da Concessão Administrativa e (ii) dispõe ou tem capacidade de obter os recursos para a integralização do capital social mínimo da SPE.

Local e data

Assinatura

LICITANTE

Por seu representante legal

RG nº

CPF/MF sob o nº



**PREFEITURA MUNICIPAL DE CODÓ
ESTADO DO MARANHÃO**

ANEXO III

**MODELO 08 - TERMO DE COMPROMISSO DE CONSTITUIÇÃO DE SPE – SOCIEDADE
DE PROPÓSITO ESPECÍFICO**

CONCORRÊNCIA PÚBLICA Nº 008/2020

**CONCESSÃO ADMINISTRATIVA DE ILUMINAÇÃO PÚBLICA DO MUNICÍPIO DE CODÓ-
MA.**

Prezados Senhores,

A <Licitante>, <qualificação>, por meio de seu representante legal, se compromete a constituir, para a assinatura do CONTRATO, SOCIEDADE DE PROPÓSITO ESPECÍFICO (SPE) que será responsável pela execução do OBJETO DA CONCESSÃO.

Local e data

Assinatura

LICITANTE
Por seu representante legal
RG nº
CPF/MF sob o nº



PREFEITURA MUNICIPAL DE CODÓ
ESTADO DO MARANHÃO

ANEXO III

MODELO 09 – SOLICITAÇÃO DE ESCLARECIMENTOS

CONCORRÊNCIA PÚBLICA Nº 008/2020

CONCESSÃO ADMINISTRATIVA DE ILUMINAÇÃO PÚBLICA DO MUNICÍPIO DE CODÓ-
MA.

Prezados Senhores,

A <Licitante>, <qualificação>, por meio de seu representante legal, apresenta a seguinte solicitação de esclarecimentos relativa ao EDITAL:

Número da questão	Item do EDITAL	Esclarecimento solicitado
1		
2		
3		
4		

Local e data

LICITANTE
Nome do representante legal
RG nº
CPF/MF sob o nº



PREFEITURA MUNICIPAL DE CODÓ
ESTADO DO MARANHÃO

ANEXO III

MODELO 10 – CARTA DE ENCAMINHAMENTO DOS DOCUMENTOS DE HABILITAÇÃO

CONCORRÊNCIA PÚBLICA Nº 008/2020

CONCESSÃO ADMINISTRATIVA DE ILUMINAÇÃO PÚBLICA DO MUNICÍPIO DE CODÓ-MA.

Prezados Senhores,

A <Licitante>, <qualificação>, por meio de seu representante legal, encaminha a documentação de habilitação contendo todos os documentos exigidos no Edital e atesta, sob as penas de lei, que possui os poderes legais para assinar os documentos apresentados e que os documentos de habilitação apresentados estão em conformidade com as regras do Edital.

Fica a Comissão de Licitação autorizada a conduzir diligências para verificar as declarações, documentos e informações apresentadas, e a buscar quaisquer esclarecimentos que se façam necessários para elucidar informações contidas nos documentos apresentados, bem como, autoriza quaisquer empresas, entidades e/ou instituições mencionadas em qualquer documento, a fornecer toda e qualquer informação e/ou declaração solicitada pelo poder concedente.

A Comissão de Licitação será imediatamente informada a respeito de qualquer ocorrência ou fato que possa comprometer ou impedir a habilitação até a homologação da licitação.

Local e data

Assinatura

LICITANTE
Por seu representante legal

RG nº
CPF/MF sob o nº



**PREFEITURA MUNICIPAL DE CODÓ
ESTADO DO MARANHÃO**

ANEXO III

**MODELO 11 – COMPROMISSO DE DISPONIBILIDADE DE CORPO TÉCNICO
ESPECIALIZADO**

CONCORRÊNCIA PÚBLICA Nº 008/2020

**CONCESSÃO ADMINISTRATIVA DE ILUMINAÇÃO PÚBLICA DO MUNICÍPIO DE CODÓ-
MA.**

Prezados Senhores,

A <Licitante>, <qualificação>, por meio de seu representante legal, declara para os fins previstos no Edital que o corpo técnico especializado necessário à prestação dos serviços relativos ao objeto da concessão estará à disposição para o início e para todo o desenvolvimento dos serviços relativos ao objeto da concessão, consoante às exigências do EDITAL em referência.

Local e data

Assinatura

LICITANTE
Por seu representante legal
RG nº
CPF/MF sob o nº



PREFEITURA MUNICIPAL DE CODÓ ESTADO DO MARANHÃO

ANEXO IV

QUADRO DE INDICADORES DE DESEMPENHO

DEFINIÇÕES GERAIS

1.1. ÍNDICE DE DESEMPENHO – ID

Índice apurado trimestralmente, conforme explicações constantes neste ANEXO, e que reflete o desempenho da prestação dos SERVIÇOS por parte da CONCESSIONÁRIA. Tal índice determinará o valor do FATOR DE DESEMPENHO, que impactará a CONTRAPRESTAÇÃO MENSAL EFETIVA.

1.2. RELATÓRIO TRIMESTRAL DE INDICADORES

Relatório entregue ao VERIFICADOR INDEPENDENTE e ao PODER CONCEDENTE, pela CONCESSIONÁRIA, contendo a memória de cálculo dos indicadores aferidos pela CONCESSIONÁRIA a serem utilizados na determinação do ÍNDICE DE DESEMPENHO.

1.3. SISTEMA DE MENSURAÇÃO DE DESEMPENHO

Conjunto de critérios e especificações técnicas constantes neste ANEXO, referentes às metas de qualidade da prestação dos SERVIÇOS da CONCESSÃO, que serão utilizados para calcular o ÍNDICE DE DESEMPENHO, e, conseqüentemente, apurar a remuneração devida à CONCESSIONÁRIA.

1. PERÍODO DE ADAPTAÇÃO

Exclusivamente durante os 6 (seis) primeiros meses, os indicadores e sub- indicadores de desempenho, verificados na operação, não serão considerados no cálculo do ÍNDICE DE DESEMPENHO. Durante este período, a apuração dos INDICADORES DE DESEMPENHO será flexibilizada e o ÍNDICE DE DESEMPENHO será considerado igual a 1 (um) para fins de cálculo da CONTRAPRESTAÇÃO MENSAL EFETIVA. Entretanto, é importante ressaltar que a medição e monitoramento dos indicadores consiste em obrigação da CONCESSIONÁRIA, desde a DATA DE ASSINATURA até o término da vigência do CONTRATO.

2. ÍNDICE DE DESEMPENHO (ID)

A avaliação do desempenho da CONCESSIONÁRIA será realizada por meio da apuração, cálculo e aplicação do ÍNDICE DE DESEMPENHO, número que variará entre 0 (zero) e 1 (um), representativo da qualidade entregue pela CONCESSIONÁRIA na execução dos SERVIÇOS especificados no TERMO DE REFERÊNCIA, quantificado de acordo com as avaliações dos indicadores de desempenho apresentados neste documento. 0 (zero) representa a pior avaliação possível a ser obtida pela CONCESSIONÁRIA e 1 (um) o cumprimento de todas as metas estabelecidas.

O ÍNDICE DE DESEMPENHO terá a função de aferir, a partir de diversos sub-indicadores, os SERVIÇOS efetivamente prestados, servindo como balizador para a composição final da CONTRAPRESTAÇÃO MENSAL EFETIVA a ser paga à CONCESSIONÁRIA.



PREFEITURA MUNICIPAL DE CODÓ ESTADO DO MARANHÃO

O ÍNDICE DE DESEMPENHO é composto pela ponderação de 3 (três) índices principais:

1. **Índice de Modernização (IM):** Avalia a manutenção dos níveis de modernização atingidos pela CONCESSIONÁRIA de acordo com os MARCOS DO CRONOGRAMA DE MODERNIZAÇÃO E EFICIENTIZAÇÃO;

2. **Índice de Eficiência (IE):** Avalia a manutenção dos níveis de eficiência atingidos pela CONCESSIONÁRIA de acordo com os MARCOS DO CRONOGRAMA DE MODERNIZAÇÃO E EFICIENTIZAÇÃO;

3. **Índice de Operação (IO):** Avalia a disponibilidade do serviço, o cumprimento dos prazos de atendimento, a satisfação da população, a qualidade do CADASTRO DA REDE MUNICIPAL DE ILUMINAÇÃO PÚBLICA, a conformidade da conta teórica, a conformidade dos certificados e a conformidade dos relatórios.

3.1. Considerações Gerais

Todos os cálculos apresentados neste ANEXO, incluindo os índices, sub-índices, indicadores e sub- indicadores aqui apresentados, deverão ser realizados considerando-se apenas duas casas decimais. Devera-se adotar a representação em duas casas decimais com a menor diferença absoluta para a medição com todas as casas decimais disponíveis (i.e., minimizar absoluto (representação em duas casas decimais – representação com todas as casas decimais), conforme demonstrado na seguinte regra de arredondamento:

- Se o algarismo da terceira casa decimal for menor que 5, o algarismo da segunda casa decimal não se modifica. Exemplo: 0,6749 = 0,67.
- Se o algarismo da terceira casa decimal for maior ou igual a 5, incrementa-se em uma unidade o algarismo da segunda casa decimal. Exemplo: 0,6451 = 0,65.

3.2. Procedimento de Avaliação

O ÍNDICE DE DESEMPENHO será calculado a partir da avaliação e ponderação de 3 (três) índices – IM, IE e IO – conforme os termos deste ANEXO. Cada um dos 3 (três) índices será obtido por meio da avaliação dos respectivos sub-índices e indicadores componentes, conforme ilustra a figura abaixo:



PREFEITURA MUNICIPAL DE CODÓ ESTADO DO MARANHÃO



Figura 1 - Índices de desempenho

A partir dos resultados apurados de cada um dos 3 (três) índices (IM, IE, IO) será calculado o ÍNDICE DE DESEMPENHO (ID) de acordo com a seguinte fórmula:

$$ID = IM \times IE \times IO$$

Onde:

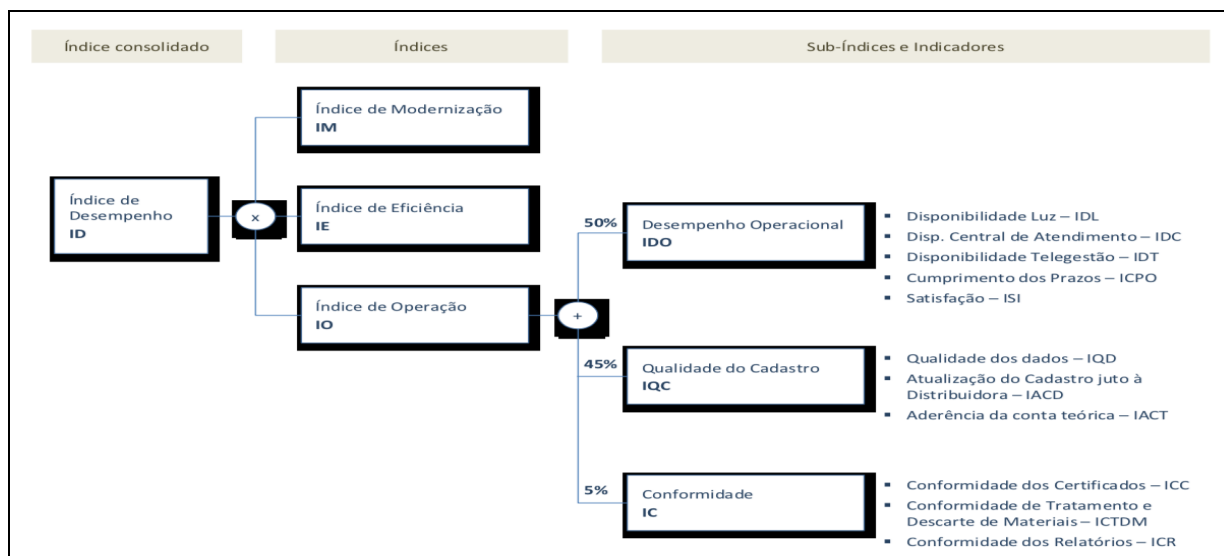
ID = ÍNDICE DE DESEMPENHO

IM = Índice de Modernização

IE = Índice de Eficiência

IO = Índice de Operação

O cálculo do ÍNDICE DE DESEMPENHO será feito com base no RELATÓRIO TRIMESTRAL DE INDICADORES que deverá ser elaborado e entregue pela CONCESSIONÁRIA ao PODER CONCEDENTE, conforme especificações presentes neste ANEXO e no CONTRATO. Neste relatório, constarão os resultados da aferição de todos os indicadores, que serão avaliados pelo PODER CONCEDENTE. O PODER CONCEDENTE avaliará o relatório entregue pela CONCESSIONÁRIA e emitirá seu relatório, conforme definido no CONTRATO.

Para a composição final do ÍNDICE DE DESEMPENHO da CONCESSIONÁRIA, os sub-índices IDO, IQC e IC serão avaliados isoladamente. Na hipótese de a CONCESSIONÁRIA obter nota inferior a 0,5 (cinco décimos) em algum sub-índices ou indicador, o valor final apurado do ID será reduzido, ainda, em 0,1 (um décimo) para cada sub-índices ou indicador abaixo deste patamar. Desta forma, a nota do ID poderá ser abatida em até 0,3 (três décimos), caso a nota individual dos três sub-índices seja inferior a 0,5 (cinco décimos). Ressalta-se que o valor mínimo de ID é 0 (zero), ou seja, caso eventualmente o cálculo resulte em ID menor ou igual a 0 (zero), o valor considerado para ID será 0 (zero).

3.2.1 Períodos de Medições e Prazos

A CONCESSIONÁRIA deve elaborar e apurar o RELATÓRIO TRIMESTRAL DE INDICADORES, que será analisado pelo PODER CONCEDENTE para fins de determinação do ÍNDICE DE DESEMPENHO do período.

O RELATÓRIO TRIMESTRAL DE INDICADORES deverá conter, minimamente:



PREFEITURA MUNICIPAL DE CODÓ ESTADO DO MARANHÃO

- i. Registro de medições realizadas no período, bem como fonte dos dados, responsável pela coleta e demais informações pertinentes;
- ii. Resultado e memória de cálculos dos indicadores;
- iii. Informações completas sobre o cálculo do ID, conforme o detalhamento contido neste ANEXO;
- iv. Histórico com a evolução de cada indicador.

A memória de cálculo dos indicadores deverá ser fornecida em formato digital de ampla e fácil utilização, preferencialmente em planilha eletrônica compatível com *Microsoft Excel* ou *Open Document*, de tal forma que o cálculo de cada indicador possa ser auditado e rastreado em sua totalidade.

O formato e padrão de apresentação do RELATÓRIO TRIMESTRAL DE INDICADORES deverão ser previamente apresentados e aprovados pelo PODER CONCEDENTE. A forma de apresentação do RELATÓRIO TRIMESTRAL DE INDICADORES poderá ser modificada ao longo da CONCESSÃO por solicitação do PODER CONCEDENTE com o objetivo de tornar a apuração dos resultados mais clara e precisa.

O PODER CONCEDENTE analisará as informações apresentadas por ambas as PARTES, CONCESSIONÁRIA e PODER CONCEDENTE, de forma a promover as diligências necessárias à elaboração de um parecer final sobre o real desempenho apresentado pela CONCESSIONÁRIA e apurado no período de referência. Dentre as formas de diligência das informações, o PODER CONCEDENTE poderá se utilizar, entre outras:

- i. Da análise da documentação produzida e apresentada pela CONCESSIONÁRIA;
- ii. Da análise de informações prestadas pelo PODER CONCEDENTE;
- iii. De inspeções amostrais para verificação dos critérios de qualidade e disponibilidade.

A CONCESSIONÁRIA tem a obrigação de prover as informações necessárias para análise da conformidade do RELATÓRIO TRIMESTRAL DE INDICADORES pelo PODER CONCEDENTE, desta forma, deve ser concedida ao mesmo a liberdade de realizar as vistorias necessárias para a aferição das notas sempre que necessário, incluindo, mas não se limitando a, acesso irrestrito de leitura nos sistemas de informação utilizados pela CONCESSIONÁRIA.

3.2.2 Procedimento de avaliação durante o período de modernização e efficientização das LUMINÁRIAS DE ILUMINAÇÃO PÚBLICA

A medição do IM e IE ocorrerá a partir do prazo de 6 (seis) meses contados a partir do início do contrato. Sendo assim, durante o período que antecede a data de 6(seis) meses contados a partir do início do contrato, os indicadores IM e IE terão seus valores fixados em 1 (um).

4. ÍNDICE DE MODERNIZAÇÃO - IM

O objetivo do Índice de Modernização - IM é monitorar a CONCESSIONÁRIA quanto ao cumprimento dos níveis mínimos de iluminância e uniformidade.

Para fins de cálculo deste indicador, apenas serão verificadas:



PREFEITURA MUNICIPAL DE CODÓ ESTADO DO MARANHÃO

- a) As LUMINÁRIAS DE ILUMINAÇÃO PÚBLICA cuja data final de modernização prevista no cronograma de entrega já tenha sido alcançada à época da verificação;
- b) As LUMINÁRIAS DE ILUMINAÇÃO PÚBLICA que eventualmente estejam modernizadas em função de antecipação de seu cronograma de entrega;

A medição será realizada por meio de verificações *in loco*, pela CONCESSIONÁRIA. A amostra de LUMINÁRIAS DE ILUMINAÇÃO PÚBLICA modernizadas, deverá ter tamanho mínimo conforme estabelecido na Norma ABNT NBR 5426, nível geral de inspeção 1 (um) e plano de amostragem simples normal.

As LUMINÁRIAS DE ILUMINAÇÃO PÚBLICA modernizadas que serão avaliadas deverão ser definidas de forma aleatória, pelo PODER CONCEDENTE e, na ausência deste, pela CONCESSIONÁRIA. As medições deverão ser realizadas pela CONCESSIONÁRIA, de acordo com as diretrizes de inspeção da Norma ABNT NBR 5101:2018 e poderão ser acompanhadas pelo PODER CONCEDENTE. Neste caso, a CONCESSIONÁRIA será a responsável pelo transporte dos responsáveis durante verificações.

A amostra das verificações *in loco* deverá incluir LUMINÁRIAS DE ILUMINAÇÃO PÚBLICA com mais de 12 (doze) anos de fabricação ou cujo tempo de fabricação não seja possível de ser determinado, caso existam, ao menos na mesma proporção que o conjunto total dessas unidades tenha dentro da REDE MUNICIPAL DE ILUMINAÇÃO PÚBLICA. Para fins do exposto neste parágrafo, caso a data de fabricação não esteja disponível, será aceita como informação substituta a data de compra do produto novo.

A seguir é apresentado o índice verificável com sua respectiva fórmula de cálculo:

Categoria	Avaliação	Peso	Forma de Medição	Nota
Modernização (Iluminância e Uniformidade)	Atendimento, pelas Unidades de IP modernizadas, aos parâmetros mínimos, conforme a Classe de Iluminação da Via (V1, V2, V3, V4, V5) e (P1, P2, P3, P4)	100%	Verificações mensais <i>in loco</i> de amostra mínima de tamanho estabelecido na Norma NBR 5426 para cada uma das 4 Regionais ¹	Total de Unidades de IP modernizadas ou novas, verificadas e que atendem ao nível de Iluminância e Uniformidade / Total de Unidades de IP verificadas no trimestre 1 - Caso $\geq 95\%$ 0,75 - Caso $\geq 92\%$ e $< 95\%$ 0,5 - Caso $\geq 90\%$ e $< 92\%$ 0,25 - Caso $\geq 85\%$ e $< 90\%$ 0 - Caso $< 85\%$

Tabela 1 - Índice de Modernização

A avaliação de cada unidade será binária, ou seja, ou a iluminância média mínima "Emed/min" e o fator de uniformidade mínimo "U" atendem ao padrão mínimo de iluminação



PREFEITURA MUNICIPAL DE CODÓ ESTADO DO MARANHÃO

viária para cada unidade de iluminação (conforme Tabela 1), para sua respectiva “Classe de Iluminação”, ou não atendem.

A nota do índice de modernização se dará pelo percentual de LUMINÁRIS DE ILUMINAÇÃO PÚBLICA modernizadas, das verificações realizadas ao longo do trimestre, que atingem aos padrões mínimos apresentados na Tabela 1:

- Caso a média das avaliações seja igual ou superior a 95% (noventa e cinco por cento), a nota do índice será 1 (um);
- Caso a média das avaliações seja igual ou superior a 92% (noventa e dois por cento) e inferior a 95% (noventa e cinco por cento), a nota do índice será 0,75 (setenta e cinco centésimos);
- Caso a média das avaliações seja igual ou superior a 90% (noventa por cento) e inferior a 92% (noventa e dois por cento), a nota do índice será 0,5 (cinco décimos);
- Caso a média das avaliações seja igual ou superior a 85% (oitenta e cinco por cento) e inferior a 90% (noventa por cento), a nota do índice será 0,25 (vinte e cinco centésimos);
- Caso a média das avaliações seja inferior a 85% (oitenta e cinco por cento), a nota do índice será igual a 0 (zero).

Adicionalmente, este índice também deverá ser calculado, individualmente, com base nas respectivas amostras verificadas. Ressalta-se que o valor mínimo de IM é 0 (zero), ou seja, caso a redução tratada neste parágrafo resulte em um valor de IM menor ou igual a 0 (zero), o valor considerado para IM será 0 (zero).

Classe de Iluminação da Via	Iluminância Média Mínima Emed,min (lux)	Fator de Uniformidade Mínimo $U = E_{mín} / E_{med}$
V1	30	0,4
V2	20	0,3
V3	15	0,2
V4	10	0,2
V5	5	0,2
P1	20	0,3
P2	10	0,25
P3	5	0,2
P4	3	0,2

Tabela 2 - Iluminância Média Mínima e Uniformidade para cada classe de iluminação (Fonte: ABNT NBR 5101:2018)

5. ÍNDICE DE EFICIÊNCIA - IE

O objetivo do Índice de Eficiência - IE é monitorar a CONCESSIONÁRIA no cumprimento dos níveis mínimos de eficiência, definidos na Tabela 4 deste ANEXO, com base nas LUMINARIAS DE ILUMINAÇÃO PÚBLICA modernizadas.

A medição será realizada pela CONCESSIONÁRIA, a partir da comparação do CADASTRO BASE DA REDE MUNICIPAL DE ILUMINAÇÃO PÚBLICA com o CADASTRO DA REDE MUNICIPAL DE ILUMINAÇÃO PÚBLICA atualizado ao final do trimestre de avaliação. A



**PREFEITURA MUNICIPAL DE CODÓ
ESTADO DO MARANHÃO**

medição será realizada sobre todas as UNIDADES DE ILUMINAÇÃO PÚBLICA localizadas nas VIAS E ESPAÇOS EXISTENTES.

A seguir é apresentado o índice verificável com sua respectiva fórmula de cálculo:

Categoria	Avaliação	Peso	Forma de Medição	Nota
Eficiência	Atendimento, da Unidades de IP modernizadas às metas de eficiência energéticas	100%	Cálculo da eficiência alcançada	$PEF = (1 - CIm_p) CIm_i$ Conforme conceitos e fórmulas definidas na seção 3.1.1 do Anexo 9. 1,00 – Caso $\geq 100\%$ da Meta* 0,75 – Caso $\geq 97\%$ e $< 100\%$ da Meta* 0,50 – Caso $\geq 94\%$ e $< 97\%$ da Meta* 0,25 – Caso $\geq 90\%$ e $< 94\%$ da Meta* 0,00 – Caso $< 90\%$ da Meta*

Tabela 3 - Índice de Eficientização

* Meta de eficiência conforme especificado na Tabela 4.

A nota do índice de eficiência se dará pelo percentual de eficiência gerado pelas UNIDADES DE ILUMINAÇÃO PÚBLICA modernizadas:

- Caso a eficiência calculada seja igual ou superior a 100% (cem por cento) da Meta de eficiência do DO CRONOGRAMA DE MODERNIZAÇÃO E EFICIENTIZAÇÃO vigente (conforme Tabela 4), a nota do índice será 1 (um);
- Caso a eficiência calculada seja inferior a 100% (cem por cento) e igual ou superior a 97% (noventa e sete por cento) da Meta de eficiência vigente (conforme Tabela 4), a nota do índice será 0,75 (setenta e cinco centésimos);
- Caso a eficiência calculada seja inferior a 97% (noventa e sete por cento) e igual ou superior a 94% (noventa e quatro por cento) da Meta de eficiência vigente (conforme Tabela 4), a nota do índice será 0,5 (cinco décimos);
- Caso a eficiência calculada seja inferior a 94% (noventa e quatro por cento) e igual ou superior a 90% (noventa por cento) da Meta de eficiência vigente (conforme Tabela 4), a nota do índice será 0,25 (vinte e cinco centésimos);
- Caso a eficiência calculada seja inferior a 90% (noventa por cento) da Meta de eficiência (conforme Tabela 4), a nota do índice será 0 (zero).

Meta de Eficiência	
100% Parque Eficientizado	50,5%

Tabela 4 - Marcos e Metas de Eficiência

6. ÍNDICE DE OPERAÇÃO - IO



PREFEITURA MUNICIPAL DE CODÓ ESTADO DO MARANHÃO

O Índice de Operação (IO) retratará critérios relativos a toda operação da CONCESSIONÁRIA, avaliando a disponibilidade do serviço, o cumprimento dos prazos de atendimento, a satisfação da população, a qualidade do CADASTRO DA REDE MUNICIPAL DE ILUMINAÇÃO PÚBLICA, a conformidade da conta teórica, a conformidade dos certificados e a conformidade dos relatórios.

O IO é dado pela avaliação dos itens correlacionados, formado pelos sub-índices:

- Sub-índices de Desempenho Operacional – IDO;
- Sub-índices de Qualidade do Cadastro – IQC;
- Sub-índices de Conformidade – IC.

6.1. Procedimento de avaliação

O Índice de Operação será representado por um número de 0 (zero) a 1 (um), calculado pela média ponderada de seus respectivos sub-índices, obtida pelo resultado da equação abaixo:

$$IO = (50\% \times IDO + 45\% \times IQC + 5\% \times IC)$$

IDO = Sub-índices de Desempenho Operacional
IQC = Sub-índices de Qualidade do Cadastro
IC = Sub-índices de Conformidade

Os sub-índices IDO, IQC e IC serão calculados a partir da nota de seus indicadores de desempenho componentes, conforme descrito nos itens subsequentes deste ANEXO.

6.2. Sub-índices de Desempenho Operacional – IDO

O sub-índices de Desempenho Operacional – IDO – será obtido conforme fórmula ilustrativa abaixo:

$$IDO = (55\% \times SD) + (40\% \times ICPO) + (5\% \times ISI) \quad SD = (80\% \times IDL) + (10\% \times IDC) + (10\% \times IDT)$$

Onde:

SD = Sub-índices de Disponibilidade

IDL = Indicador de Disponibilidade de Luz

IDC = Indicador de Disponibilidade da Central de Atendimento

IDT = Indicador de Disponibilidade da Telegestão

ICPO = Indicador de Cumprimento dos Prazos de Operação e Manutenção

ISI = Indicador de Satisfação com a Iluminação

6.2.1 Indicador de Disponibilidade de Luz – IDL

O objetivo do IDL é apurar se as fontes luminosas das LUMINÁRIAS estão disponíveis nos períodos em que deveriam estar, ou seja, se os pontos de ILUMINAÇÃO PÚBLICA estão efetivamente acesos durante a noite ou apagados durante o dia.

Para as UNIDADES DE ILUMINAÇÃO PÚBLICA, em que não houver sido implantado o SISTEMA DE TELEGESTÃO, a medição será realizada por meio de verificações amostrais *in loco*, pela CONCESSIONÁRIA, durante o trimestre de avaliação. A amostra de UNIDADES DE ILUMINAÇÃO PÚBLICA deverá ter tamanho mínimo conforme estabelecido na Norma ABNT NBR 5426, nível geral de inspeção 1 (um) e plano de amostragem simples normal. As UNIDADE DE ILUMINAÇÃO PÚBLICA da amostra deverão ser definidas de



PREFEITURA MUNICIPAL DE CODÓ ESTADO DO MARANHÃO

forma aleatória, pelo PODER CONCEDENTE e, na ausência deste, pela CONCESSIONÁRIA. As medições deverão ocorrer de acordo com as diretrizes de inspeção da Norma ABNT NBR 5101:2018. Neste caso, a CONCESSIONÁRIA será a responsável pelo transporte dos responsáveis durante verificações.

A amostra das verificações *in loco* deverá incluir UNIDADES DE ILUMINAÇÃO PÚBLICA com mais de 12 (doze) anos de fabricação ou cujo tempo de fabricação não seja possível de ser determinado, caso existam, ao menos na mesma proporção que o conjunto total dessas unidades tenha dentro da REDE MUNICIPAL DE ILUMINAÇÃO PÚBLICA. Para fins do exposto neste parágrafo, caso a data de fabricação não esteja disponível, será aceita como informação substituta a data de compra do produto novo.

Para as UNIDADES DE ILUMINAÇÃO PÚBLICA monitoradas e controladas pelo SISTEMA DE TELEGESTÃO, apenas se a nota obtida pela CONCESSIONÁRIA no trimestre de avaliação para o Indicador de Disponibilidade da Telegestão - IDT seja igual a 1 (um), conforme disposto no item 6.2.3 do presente ANEXO, a medição será realizada por meio da coleta de dados amostral do SISTEMA DE TELEGESTÃO implantado. Serão coletados os dados registrados em tempo real no SISTEMA DE TELEGESTÃO quanto ao estado das LUMINÁRIAS de LED com telegestão, acesa durante a noite / desligada durante o dia. Deverão ser coletados dados LUMINÁRIAS de LED com telegestão durante o trimestre de avaliação. A amostra de UNIDADES DE ILUMINAÇÃO PÚBLICA com telegestão, deverá ter tamanho mínimo conforme estabelecido na Norma ABNT NBR 5426, nível geral de inspeção 1 (um) e plano de amostragem simples normal. As UNIDADE DE ILUMINAÇÃO PÚBLICA com telegestão cujos dados serão coletados via SISTEMA DE TELEGESTÃO, deverão ser definidas de forma aleatória, pelo PODER CONCEDENTE e, na ausência deste, pela CONCESSIONÁRIA.

Caso a nota obtida pela CONCESSIONÁRIA para o Indicador de Disponibilidade da Telegestão - IDT seja diferente de 1 (um) no trimestre de avaliação, conforme disposto no item 6.2.3 do presente ANEXO, a medição das UNIDADES DE ILUMINAÇÃO PÚBLICA contempladas pelo SISTEMA DE TELEGESTÃO será igual a definida neste tópico para as UNIDADES DE ILUMINAÇÃO PÚBLICA sem telegestão.

O universo amostral da medição do IDL será todo conjunto das UNIDADES DE ILUMINAÇÃO PÚBLICA constantes do CADASTRO DA REDE DE ILUMINAÇÃO PÚBLICA do período sob avaliação.

Ressalta-se que, a critério do PODER CONCEDENTE, ao longo da vigência da CONCESSÃO, o PODER CONCEDENTE, poderá realizar verificações *in loco* afim de comprovar que o estado (aceso/desligado) das LUMINÁRIAS de LED indicados e registrados no SISTEMA DE TELEGESTÃO implantado pela CONCESSÃO é de fato observado em campo.

A nota do indicador será dada pela média ponderada dos seus 2 (dois) sub-indicadores, que serão avaliados para cada amostra regional.

A seguir são apresentados os sub-indicadores verificáveis com seus respectivos pesos e fórmulas:

Categoria	Avaliação	Peso	Forma de Medição	Nota
Acesos durante a noite	Quantidade de Pontos de IP Acesos durante	90%	Verificações noturnas mensais <i>in loco</i> de Pontos	Total de Pontos de IP acesos durante a noite / Total de Pontos de IP



PREFEITURA MUNICIPAL DE CODÓ
ESTADO DO MARANHÃO

	a noite		de IP sem telegestão, Ou Coletas de Dados (em tempo real) noturnas do SISTEMA DE TELEGESTÃO mensais sobre os Pontos de IP com telegestão. Amostras mínimas mensais de tamanho estabelecido na Norma NBR 5426	verificados in loco e coletados dados do SISTEMA DE TELEGESTÃO no trimestre 1 – Caso $\geq 99\%$ 0,5 - Caso $\geq 98\%$ e $< 99\%$ 0 - Caso $< 98\%$ (*) Em caso de desempenho inferior ao previsto a nota sofrerá uma redução de 0,1 (um décimo).
Apagados durante o dia	Quantidade de Pontos de IP apagados durante o dia	0%	Verificações Diurnas mensais <i>in loco</i> de Pontos de IP sem telegestão Ou Coletas de Dados (em tempo real) Diurnas do SISTEMA DE TELEGESTÃO mensais sobre os Pontos de IP com telegestão. Amostras mínimas mensais de tamanho estabelecido na Norma NBR 5426.	Total de Pontos de IP apagados durante o dia / Total de Pontos de IP verificados in loco e coletados dados do SISTEMA DE TELEGESTÃO no trimestre. 1 - Caso $\geq 99\%$ 0,5 - Caso $\geq 98\%$ e $< 99\%$ 0 - Caso $< 98\%$ (*) em caso de desempenho inferior ao previsto, a nota sofrerá uma redução de 0,1 (um décimo).

Tabela 5 - Sub-Indicadores de Disponibilidade de Luz

A nota dos sub-indicadores de pontos de ILUMINAÇÃO PÚBLICA acesos durante a noite / apagados durante o dia se dará pelo percentual de pontos acesos / apagados:

- Caso a média das avaliações seja igual ou superior a 99% (noventa e nove por cento), a nota do sub-indicadores será 1 (um);
- Caso a média das avaliações seja igual ou superior a 98% (noventa e oito por cento) e inferior a 99% (noventa e nove por cento), a nota do sub-indicador será 0,5 (cinco décimos);
- Caso a média das avaliações seja inferior a 98% (noventa e oito por cento), a nota do sub- indicador será igual a 0 (zero).

Estes sub-indicadores também deverão ser calculados, com base nas respectivas amostras verificadas e em que foram coletados dados do SISTEMA DE TELEGESTÃO. Ressalta-se que o valor mínimo dos sub-indicadores é 0 (zero), ou seja, caso a redução tratada neste parágrafo resulte em um valor menor ou igual a 0 (zero), o valor considerado para o sub-indicadores será 0 (zero).



PREFEITURA MUNICIPAL DE CODÓ ESTADO DO MARANHÃO

Adicionalmente, durante todo o período de vigência da CONCESSÃO, caso a CONCESSIONÁRIA obtenha para o Indicador de Disponibilidade de Luz - IDL nota inferior ou igual a 0,1 (um décimo), na apuração do IDL no trimestre subsequente, o tamanho das amostras a serem verificadas será mais elevado. Sendo assim, o tamanho mínimo da amostra será definido conforme estabelecido na Norma ABNT NBR 5426, nível geral de inspeção 2 (dois) e plano de amostragem simples normal. Nessa hipótese, no trimestre em questão, caso a nota do IDL se mantenha inferior ou igual a 0,1 (um décimo), o ID do período será igual a 0 (zero). Tais condições perdurarão até que a CONCESSIONÁRIA alcance a nota superior a 0,1 (um décimo) para o referido indicador.

6.2.2 Indicador de Disponibilidade da Central de Atendimento - IDC

O objetivo do IDC é verificar se a Central de Atendimento, operada pela CONCESSIONÁRIA, está disponível de forma ininterrupta para o recebimento de chamados, sejam eles realizados pelos munícipes, PODER CONCEDENTE, para a execução dos SERVIÇOS relacionados à ILUMINAÇÃO PÚBLICA. Além disso, o IDC também servirá de instrumento para avaliação do atendimento aos chamados.

A medição será realizada por meio da verificação do total de horas em que o Sistema de Gestão de Chamados da Central de Atendimento esteve disponível no trimestre de apuração, informação que deverá ser registrada no próprio sistema. Conforme estipulado, o CCO (Sistema de Gestão de Chamados) deverá operar 24 (vinte e quatro) horas por dia, durante os 07 (sete) dias da semana, ao longo de toda a CONCESSÃO. Além disso, a CONCESSIONÁRIA será avaliada quanto ao atendimento dos chamados, por meio da apuração do tempo médio para atendimento, que também deverá ser registrado no sistema implantado pela CONCESSIONÁRIA na Central de Atendimento.

A nota do indicador será dada pela nota dos seus 4 (quatro) sub-indicadores, que serão avaliados de acordo com a tabela apresentada a seguir.

Categoria	Avaliação	Peso	Forma de Medição	Nota
Sistema de Gestão de Chamados Telefônicos	Disponibilidade para recebimento de chamados do Sistema de Gestão de Chamados	30%	Log do Sistema de Gestão de Chamados	Total de Horas no trimestre de disponibilidade real para recebimento de chamados / Total de Horas de disponibilidade no trimestre 1 - Caso $\geq 98\%$ 0,5 - Caso $> 95\%$ e $< 98\%$ 0 - Caso $\leq 95\%$
Atendimento da Central de Atendimento Telefônica	Percentual de chamadas atendidas	15%	Log do Sistema da Central de Atendimento	Quantidade de chamadas atendidas no trimestre / Quantidade de chamadas recebidas no trimestre 1 - Caso $\geq 95\%$ 0,5 - Caso $> 85\%$ e $< 95\%$ 0 - Caso $\leq 85\%$
Atendimento da Central de Atendimento	Tempo de médio de espera	15%	Log do Sistema de Gestão de	Média aritmética do tempo de espera (a partir da entrada da chamada ou da



PREFEITURA MUNICIPAL DE CODÓ
ESTADO DO MARANHÃO

Telefônica			Chamados	transferência, via URA – Unidade de Resposta Audível, para o atendente) dos usuários que foram efetivamente atendidos pela Central de Atendimento no trimestre 1 - Caso < 20 segundos 0,5 - Caso < 30 segundos e > 20 segundos 0 - Caso > 30 segundos
Sistema de Atendimento Digital	Disponibilidade para recebimento de solicitações via website/apps	40%	Log do sistema	Média aritmética das disponibilidades de cada canal digital de atendimento (website e apps). Disponibilidade de cada canal = total de horas no trimestre de disponibilidade real para recebimento de solicitações / Total de horas de disponibilidade no trimestre. 1 - Caso ≥ 98% 0,5 - Caso > 95% e < 98% 0 - Caso ≤ 95% Para ser considerado disponível, os canais digitais precisam representarem 5% ou mais do volume de chamados no período.

Tabela 6 - Sub-Indicadores de Disponibilidade da Central de Atendimentos

Conforme demonstrado acima, a nota do sub-indicador do Sistema da Central de Atendimento é dada pelo percentual de horas disponíveis do referido sistema ao longo do trimestre. Para fins de cálculo do mesmo serão considerados os seguintes critérios:

- Caso a disponibilidade seja igual ou superior a 98% (noventa e oito por cento), a nota do sub- indicador será 1 (um);
- Caso a disponibilidade seja igual ou superior a 95% (noventa e cinco por cento) e inferior a 98% (noventa e oito por cento), a nota do sub-indicador será 0,5 (cinco décimos);
- Caso a disponibilidade seja inferior a 95% (noventa e cinco por cento), a nota do sub-indicador será igual a 0 (zero).

Para cálculo do sub-indicador de percentual de chamadas atendidas serão considerados os seguintes critérios, considerando as chamadas recebidas ao longo do trimestre:

- Caso o percentual seja igual ou superior a 95% (noventa e cinco por cento), a nota do sub- indicador será 1 (um);



PREFEITURA MUNICIPAL DE CODÓ ESTADO DO MARANHÃO

- Caso o percentual seja igual ou superior a 85% (oitenta e cinco por cento) e inferior a 95% (noventa e cinco por cento), a nota do sub-indicador será 0,5 (cinco décimos);
- Caso o percentual seja inferior a 85% (oitenta e cinco por cento), a nota do sub-indicador será igual a 0 (zero).

Já a nota do sub-indicador de tempo médio de espera será calculada através da média dos tempos de espera dos atendimentos realizados no trimestre:

- Caso a média seja igual ou inferior a 20 (vinte) segundos, a nota do sub-indicador será 1 (um);
- Caso a média seja superior a 20 (vinte) segundos e igual ou inferior a 30 (trinta) segundos, a nota do sub-indicador será 0,5 (cinco décimos);
- Caso a média seja superior a 30 (trinta) segundos, a nota do sub-indicador será igual a 0 (zero).

Para o sub-indicador de disponibilidade para recebimento de solicitações via website/apps será calculado a partir da média aritmética das disponibilidades de cada canal digital:

- Caso a disponibilidade seja igual ou superior a 98% (noventa e oito por cento), a nota do sub-indicador será 1 (um);
- Caso a disponibilidade seja igual ou superior a 95% (noventa e cinco por cento) e inferior a 98% (noventa e oito por cento), a nota do sub-indicador será 0,5 (cinco décimos);
- Caso a disponibilidade seja inferior a 95% (noventa e cinco por cento), a nota do sub-indicador será igual a 0 (zero).

6.2.3 Indicador de Disponibilidade da Telegestão - IDT

O objetivo do IDT é verificar se o SISTEMA DE TELEGESTÃO implantado pela CONCESSIONÁRIA, bem como as funcionalidades básicas do sistema, conforme previsto pela CONCESSIONÁRIA no Termo de Referência do SISTEMA DE TELEGESTÃO, estão disponíveis de forma ininterrupta e em pleno funcionamento.

A partir do sétimo (7) mês, começará a apuração do Indicador de Disponibilidade da Telegestão (IDT), de acordo com o cronograma de entrega das UNIDADES DE ILUMINAÇÃO PÚBLICA com telegestão. Em caso de eventual antecipação deste cronograma a apuração do IDT será iniciada imediatamente após a entrega. Até o início da apuração do IDT, nota do referido indicador será igual a 1 (um).

A medição da disponibilidade do sistema será realizada por meio da verificação do total de horas em que o SISTEMA DE TELEGESTÃO esteve disponível no trimestre de apuração, ou seja, somatório do tempo em que todos os pontos de ILUMINAÇÃO PÚBLICA com telegestão estiverem conectados ao SISTEMA DE TELEGESTÃO, informação que deverá ser registrada no próprio sistema.

A medição da disponibilidade das funcionalidades do SISTEMA DE TELEGESTÃO será realizada por meio de verificações *in loco*, durante o trimestre de avaliação. Para cada ponto de ILUMINAÇÃO PÚBLICA com telegestão, deverá ser analisado o funcionamento e conformidade das seguintes funcionalidades básicas exigidas:



PREFEITURA MUNICIPAL DE CODÓ ESTADO DO MARANHÃO

1. Conformidade entre a localização geográfica dos pontos de ILUMINAÇÃO PÚBLICA registrada no SISTEMA DE TELEGESTÃO e a verificada in loco;
2. Conformidade entre o status dos dispositivos de campo (ligado, desligado, online, off-line e dimerizado) registrado no SISTEMA DE TELEGESTÃO e verificado in loco;
3. Registro atualizado no SISTEMA DE TELEGESTÃO do consumo real de energia do ponto de ILUMINAÇÃO PÚBLICA vistoriado;
4. Operação remota via SISTEMA DE TELEGESTÃO (incluindo permitindo ligar / desligar e dimerizar as LUMINÁRIAS de LED vistoriadas no momento da verificação).
5. Demais funcionalidades planejadas.

Para a medição da disponibilidade das funcionalidades do SISTEMA DE TELEGESTÃO, a avaliação de cada ponto de ILUMINAÇÃO PÚBLICA com telegestão será binária, ou seja, ou cada UNIDADE DE ILUMINAÇÃO PÚBLICA possui todas as funcionalidades básicas exigidas relacionadas acima, ou não atende.

Para cada regional, a amostra de UNIDADES DE ILUMINAÇÃO PÚBLICA com telegestão, deverá ter tamanho mínimo conforme estabelecido na Norma ABNT NBR 5426, nível geral de inspeção 1 (um) e plano de amostragem simples normal. As UNIDADES DE ILUMINAÇÃO PÚBLICA com telegestão que serão avaliadas em cada regional deverão ser definidas de forma aleatória, pelo PODER CONCEDENTE e, na ausência deste, pela CONCESSIONÁRIA. As medições deverão ser realizadas pela CONCESSIONÁRIA e poderão ser acompanhadas pelo PODER CONCEDENTE. Neste caso, a CONCESSIONÁRIA será a responsável pelo transporte dos responsáveis durante verificações.

A nota do indicador será dada pela nota dos seus 2 (dois) sub-indicadores, que serão avaliados de acordo com a tabela apresentada a seguir.

Categoria	avaliação	Peso	Forma de Medição	Nota
SISTEMA DE TELEGESTÃO	Disponibilidade do SISTEMA DE TELEGESTÃO implantado pela CONCESSIONÁRIA	50%	Log do SISTEMA DE TELEGESTÃO	Total de horas em que os pontos de IP telegerenciáveis estiveram conectados e operantes no SISTEMA DE TELEGESTÃO / Total de Horas em que os pontos de IP telegerenciáveis deveriam estar conectados e operantes, conforme especificado no ANEXO 5, no SISTEMA DE TELEGESTÃO no trimestre



PREFEITURA MUNICIPAL DE CODÓ
ESTADO DO MARANHÃO

					1 - Caso $\geq 99,8\%$ 0,5 - Caso $> 98\%$ e $< 99,8\%$ 0 - Caso $\leq 98\%$
Funcionalidades do SISTEMA DE TELEGESTÃO	Disponibilidade das funcionalidades do SISTEMA DE TELEGESTÃO nos pontos de IP com telegestão	50%	verificações mensais in loco de amostra mínima de tamanho estabelecido na Norma NBR 5426	Total de Unidades de IP com telegestão, verificadas que atendam integralmente as funcionalidades básicas exigidas / Total de Unidades de IP com telegestão verificadas no trimestre	1 - Caso $\geq 95\%$ 0,5 - Caso $\geq 90\%$ e $< 95\%$ 0 - Caso $< 90\%$

Tabela 7 - Sub-Indicador de Disponibilidade da Telegestão

Conforme demonstrado acima, a nota do sub-indicador de disponibilidade do SISTEMA DE TELEGESTÃO é dada pelo percentual de horas disponíveis do referido sistema para os pontos de ILUMINAÇÃO PÚBLICA telegerenciáveis ao longo do trimestre. Para fins de cálculo deste serão considerados os seguintes critérios:

- Caso a disponibilidade seja igual ou superior a 99,8% (noventa e nove e oito décimos por cento), a nota do sub-indicador será 1 (um);
- Caso a disponibilidade seja igual ou superior a 98% (noventa e oito por cento) e inferior a 99,8% (noventa e nove e oito décimos por cento), a nota do sub-indicador será 0,5 (cinco décimos);
- Caso a disponibilidade seja inferior a 98% (noventa e oito por cento), a nota do sub-indicador será igual a 0 (zero).

A nota do sub-indicador de disponibilidade das funcionalidades do SISTEMA DE TELEGESTÃO se dará pelo percentual de UNIDADES DE ILUMINAÇÃO PÚBLICA com telegestão que atendam integralmente as funcionalidades básicas exigidas em conformidade e pleno funcionamento:

Apenas serão verificadas as regionais que possuem UNIDADES DE ILUMINAÇÃO PÚBLICA previstas com SISTEMA DE TELEGESTÃO no cronograma apresentado no PLANO ESTRATÉGICO ou que eventualmente já possuam SISTEMA DE TELEGESTÃO implantado em função de antecipação de seu cronograma de entrega.

- Caso a média das avaliações seja igual ou superior a 95% (noventa e cinco por cento), a nota do índice será 1 (um);
- Caso a média das avaliações seja igual ou superior a 90% (noventa por cento) e inferior a 95%, a nota do índice será 0,5 (cinco décimos);
- Caso a média das avaliações seja inferior a 90% (noventa por cento), a nota do sub-indicador será igual a 0 (zero).

6.2.4 Indicador de Cumprimento dos Prazos de Operação e Manutenção - ICPO



PREFEITURA MUNICIPAL DE CODÓ ESTADO DO MARANHÃO

O objetivo deste indicador é monitorar a adequação da CONCESSIONÁRIA aos prazos para solução dos chamados de manutenção corretiva, conforme o tipo de chamado.

A medição será realizada por meio da verificação do registro no Sistema de Gestão de Chamados do tempo para solução dos chamados de manutenção corretiva recebidos no CCO operado pela CONCESSIONÁRIA. Além disso, para as UNIDADES DE ILUMINAÇÃO PÚBLICA telegerenciáveis, caso a nota obtida pela CONCESSIONÁRIA no trimestre de avaliação para o Indicador de Disponibilidade da Telegestão - IDT seja igual a 1 (um), conforme disposto no item 6.2.3 do presente ANEXO, a medição também será realizada por meio da verificação do tempo para solução dos chamados de manutenção corretiva registrados no Sistema de Gestão da Operação da Telegestão. Caso a nota do Indicador de Disponibilidade da Telegestão - IDT seja diferente de 1 (um), os dados extraídos do SISTEMA DE TELEGESTÃO serão desconsiderados para fins de medição do ICPO.

A nota do indicador será dada pela nota de seu sub-indicador, que será avaliado quanto à resolução dos chamados abertos.

Categoria	Avaliação	Peso	Forma de Medição	Nota
Manutenção Corretiva	Prazo correção dos chamados de manutenção corretiva	100%	Log do Sistema de Gestão de Chamados E Log do Sistema de Gestão da Operação da Telegestão	Chamados corrigidos no prazo, conforme o tipo de chamado, no trimestre / Total de chamados abertos no trimestre 1 - Caso $\geq 95\%$ 0,5 - Caso $\geq 85\%$ < 95% 0 - Caso < 85%

Tabela 8 - Sub-indicador de Cumprimento dos Prazos de Operação e Manutenção

A nota do sub-indicador de manutenção corretiva é dada pelo percentual de chamados corrigidos no prazo, no período de avaliação, sendo que a determinação de atendimento aos prazos se dará conforme o tipo de chamado realizado. Para cada um dos chamados registrados no Sistema de Gestão de Chamados e no Sistema de Gestão da Operação da Telegestão, caberá à CONCESSIONÁRIA atender ao tempo de resolução daquele tipo específico de chamado.

- Caso a proporção de chamados resolvidos no prazo seja igual ou superior a 95% (noventa e cinco por cento), a nota do sub-indicador será 1 (um);
- Caso a proporção de chamados resolvidos no prazo seja igual ou superior a 85% (oitenta e cinco por cento) e inferior a 95% (noventa e cinco por cento), a nota do sub-indicador será 0,5 (cinco décimos);
- Caso a proporção de chamados resolvidos no prazo seja inferior a 85% (oitenta e cinco por cento), a nota do sub-indicador será 0 (zero);



PREFEITURA MUNICIPAL DE CODÓ ESTADO DO MARANHÃO

Adicionalmente, caso a nota deste sub-indicador tenha sido igual ou inferior a 0,5 (cinco décimos) em trimestres anteriores, a nota trimestral do mesmo deverá ser reduzida em 0,1 (um décimo) para cada trimestre de nota recorrente inferior a 0,5 (cinco décimos). Ressalta-se que o valor mínimo de ICPO é 0 (zero), ou seja, caso a redução tratada neste parágrafo resulte em um valor de ICPO menor ou igual a 0 (zero), o valor considerado para ICPO será 0 (zero).

6.2.5 Indicador de Satisfação com a Iluminação - ISI

O objetivo do ISI é avaliar a satisfação da população do município com a ILUMINAÇÃO PÚBLICA e será obtido por meio de pesquisas de satisfação realizadas com os USUÁRIOS, enquadrando-se entre eles todas as pessoas que residam no Município.

As pesquisas de satisfação deverão ser realizadas pela CONCESSIONÁRIA ou empresa competente por ela contratada, com frequência semestral. Tais pesquisas deverão envolver uma amostra estatisticamente significativa de USUÁRIOS, que garanta um grau de confiança mínimo de 95% (noventa e cinco por cento). A definição das datas das entrevistas e perguntas a serem realizadas, entre outros pontos que se relacionem aos demais aspectos operacionais, serão tomadas pela CONCESSIONÁRIA, ou empresa por ela contratada, em conjunto com o PODER CONCEDENTE e o VERIFICADOR INDEPENDENTE.

A nota de avaliação, que será dada pelo entrevistado para cada um dos itens, deve pertencer a uma escala de cinco níveis, variando de acordo com a Tabela 9.

Nível de Satisfação	Nota
Muito Satisfeito	1,00
Satisfeito	0,90
Indiferente	0,50
Insatisfeito	0,10
Muito Insatisfeito	0,00

Tabela 9 - Níveis e Notas de Satisfação

A nota do ISI será dada pela nota do seu sub-indicador, conforme apresentado na tabela abaixo.

Categoria	Avaliação	Peso	Forma de Medição	Nota
Iluminação Pública do Município	Satisfação com a Iluminação	100%	Pesquisa Trimestral, com amostra que garanta um grau de confiança mínimo de 95%	Média Aritmética das notas das pesquisas de satisfação realizadas no trimestre

Tabela 10 - Sub-Indicador Satisfação com a Iluminação

Sendo assim, a nota obtida no trimestre para o sub-indicador de satisfação com a iluminação poderá variar entre 0 (zero) e 1 (um).



PREFEITURA MUNICIPAL DE CODÓ ESTADO DO MARANHÃO

Como a pesquisa é feita semestralmente, no trimestre em que não houver a pesquisa valerá a nota do trimestre anterior.

6.3 Sub-índices de Qualidade do Cadastro – IQC

O sub-índices de Qualidade do Cadastro – IQC – será obtido conforme fórmula ilustrativa abaixo:

$$IQC = [50\% \times (IQD \times IACD)] + [50\% \times IACT]$$

Onde

IQD = Indicador de Qualidade de Dados dos Ativos de ILUMINAÇÃO PÚBLICA

IACD = Indicador de Atualização do Cadastro juto à distribuidora

IACT = Indicador de Aderência da Conta Teórica

6.3.1 Indicador de Qualidade de Dados dos Ativos de ILUMINAÇÃO PÚBLICA - IQD

O objetivo do IQD é aferir se o CADASTRO DA REDE MUNICIPAL DE ILUMINAÇÃO PÚBLICA, elaborado e mantido pela CONCESSIONÁRIA, representa de forma confiável os ativos de ILUMINAÇÃO PÚBLICA do município.

A medição será realizada por meio de verificações *in loco*, pela CONCESSIONÁRIA, durante o trimestre de avaliação. A amostra de UNIDADES DE ILUMINAÇÃO PÚBLICA, deverá ter tamanho mínimo conforme estabelecido na Norma ABNT NBR 5426, nível geral de inspeção 1 (um) e plano de amostragem simples normal. As UNIDADES DE ILUMINAÇÃO PÚBLICA que serão avaliadas deverão ser definidas de forma aleatória, pelo PODER CONCEDENTE e, na ausência deste, pela CONCESSIONÁRIA. As medições deverão ser realizadas pela CONCESSIONÁRIA e poderão ser acompanhadas pelo PODER CONCEDENTE. Neste caso, a CONCESSIONÁRIA será a responsável pelo transporte dos responsáveis durante verificações. A amostra das verificações *in loco* em cada regional deverá incluir UNIDADES DE ILUMINAÇÃO PÚBLICA com mais de 12 (doze) anos de fabricação ou cujo tempo de fabricação não seja possível de ser determinado, caso existam, ao menos na mesma proporção que o conjunto total dessas unidades tenha dentro da REDE MUNICIPAL DE ILUMINAÇÃO PÚBLICA. Para fins do exposto neste parágrafo, caso a data de fabricação não esteja disponível, será aceita como informação substituta a data de compra do produto novo.

Após a conclusão da modernização de todas as UNIDADES DE ILUMINAÇÃO PÚBLICA previstas no CONTRATO, as mesmas unidades amostradas para avaliação do Índice de Modernização poderão ser utilizadas para avaliação de IQD.

A nota do indicador será dada pela nota do sub-indicador de dados do CADASTRO DA REDE MUNICIPAL DE ILUMINAÇÃO PÚBLICA, que será avaliado quanto ao seu atendimento para cada unidade amostral.

A seguir é apresentado o sub-indicador verificável com seu respectivo peso e fórmula:

Categoria	Avaliação	Peso	Forma de Medição	Nota
Dados CADASTRO DA REDE MUNICIPAL DE	Convergência dos Dados Prioritários do CADASTRO DA REDE MUNICIPAL DE ILUMINAÇÃO	80%	Verificações Mensais <i>in loco</i> de amostra mínima de	Total de unidades de iluminação pública em que os dados do CADASTRO DA REDE MUNICIPAL DE



PREFEITURA MUNICIPAL DE CODÓ
ESTADO DO MARANHÃO

ILUMINAÇÃO PÚBLICA – Dados Prioritários	PÚBLICA com relação aos ativos de IP realmente instalados em cada uma das unidades de iluminação pública		tamanho estabelecido na Norma NBR 5426.	ILUMINAÇÃO PÚBLICA convergem com os ativos instalados / Total de Unidades de IP das amostras do trimestre 1 – Caso $\geq 95\%$ 0 - Caso $< 95\%$ (*) Em caso de desempenho inferior ao previsto, a nota sofrerá uma redução de 0,1 (um décimo).
Dados CADASTRO DA REDE MUNICIPAL DE ILUMINAÇÃO PÚBLICA – Demais dados	Convergência dos demais dados do CADASTRO DA REDE MUNICIPAL DE ILUMINAÇÃO PÚBLICA com relação aos ativos de iluminação pública realmente instalados em cada uma das unidades de iluminação pública	20%	Cerificações Mensais <i>in loco</i> de amostra mínima de tamanho estabelecido na Norma NBR 5426 para cada uma das 4 (quatro) regionais	Total de unidades de iluminação pública em que os dados do CADASTRO DA REDE MUNICIPAL DE ILUMINAÇÃO PÚBLICA convergem com os ativos instalados / Total de unidades de iluminação pública das amostras do trimestre 1 – Caso $\geq 95\%$ 0 - Caso $< 95\%$ (*) em caso de desempenho inferior ao previsto a nota sofrerá uma redução de 0,1 (um décimo).

Tabela 11 - Sub-Indicador de Qualidade de Dados Ativos de Iluminação pública

Os Dados Prioritários do CADASTRO DA REDE MUNICIPAL DE ILUMINAÇÃO serão:

- 1. Localização (todos os itens);
- 2. Lâmpada e Luminária (todos os itens);
- 3. Poste e Braço, apenas item “Tipo de Poste”;

A avaliação da convergência das informações mínimas em cada uma das UNIDADES DE ILUMINAÇÃO PÚBLICA verificadas *in loco*, com relação ao banco de dados do CADASTRO DA REDE MUNICIPAL DE ILUMINAÇÃO PÚBLICA será binária, ou seja, ou todas as informações relativas aos ativos da unidade estão presentes no CADASTRO DA REDE MUNICIPAL DE ILUMINAÇÃO PÚBLICA de maneira fidedigna ou não. A nota do sub-indicador de qualidade de dados ativos de ILUMINAÇÃO PÚBLICA será calculada pelo percentual de UNIDADES DE ILUMINAÇÃO PÚBLICA verificadas no trimestre que estão representadas de maneira fidedigna no CADASTRO DA REDE MUNICIPAL DE ILUMINAÇÃO PÚBLICA:



PREFEITURA MUNICIPAL DE CODÓ ESTADO DO MARANHÃO

- Caso a média das avaliações seja igual ou superior a 95% (noventa e cinco por cento), a nota do sub-indicador será 1 (um);
- Caso a média das avaliações seja inferior a 95% (noventa e cinco por cento), a nota do sub-indicador será igual a 0 (zero).

Adicionalmente, durante todo o período de vigência da CONCESSÃO, caso a CONCESSIONÁRIA obtenha para o sub-indicador de qualidade de dados ativos de ILUMINAÇÃO PÚBLICA nota igual a 0 (zero), na apuração desse sub-indicador no trimestre subsequente, o tamanho de cada uma das amostras a serem verificadas será mais elevado. Sendo assim o tamanho mínimo da amostra será definido conforme estabelecido na Norma ABNT NBR 5426, nível geral de inspeção 2 (dois) e plano de amostragem simples normal. Nessa hipótese, no trimestre em questão, caso a nota do sub-indicador se mantenha igual a 0 (zero), o ID do período será também igual a 0 (zero). Tais condições perdurarão até que a CONCESSIONÁRIA alcance a nota igual a 1 (um) para o referido sub-indicador.

6.3.2 Indicador de Atualização do Cadastro junto à distribuidora – IACD

O objetivo deste indicador é avaliar se a CONCESSIONÁRIA está atualizando o CADASTRO DA REDE MUNICIPAL DE ILUMINAÇÃO PÚBLICA junto à EMPRESA DISTRIBUIDORA, conforme os termos do Contrato de Prestação de Serviços de Fornecimento de Energia Elétrica para o Sistema de Iluminação pública.

A nota do indicador será dada pela média simples das notas do Sub-Indicador de atualização do Cadastro junto à distribuidora (Tabela 12), este avaliado para cada uma das apresentações requeridas do CADASTRO DA REDE MUNICIPAL DE ILUMINAÇÃO PÚBLICA junto à EMPRESA DISTRIBUIDORA no trimestre avaliado.

Categoria	Avaliação	Peso	Forma de Medição	Nota
Atualização do Cadastro junto à EMPRESA DISTRIBUIDORA	Envio do CADASTRO DA REDE MUNICIPAL DE ILUMINAÇÃO PÚBLICA dentro do prazo	100%	Data de apresentação do CADASTRO DA REDE MUNICIPAL DE ILUMINAÇÃO PÚBLICA	1 – CADASTRO DA REDE MUNICIPAL DE ILUMINAÇÃO PÚBLICA foi apresentado à EMPRESA DISTRIBUIDORA dentro do prazo, conforme os termos do Contrato de Prestação de Serviços de Fornecimento de Energia Elétrica para o Sistema de Iluminação pública. 0 - CADASTRO DA REDE MUNICIPAL DE ILUMINAÇÃO PÚBLICA não foi apresentado à EMPRESA DISTRIBUIDORA dentro do prazo, conforme os termos do Contrato de Prestação de Serviços de Fornecimento de Energia Elétrica para o Sistema



**PREFEITURA MUNICIPAL DE CODÓ
ESTADO DO MARANHÃO**

de Iluminação pública.

Tabela 12 - Sub-Indicador de Atualização do Cadastro junto à distribuidora

6.3.3 Indicador de aderência da Conta Teórica - IACT

O objetivo deste indicador é avaliar a conformidade do valor teórico da conta de energia, calculado com base nos dados do CADASTRO DA REDE MUNICIPAL DE ILUMINAÇÃO PÚBLICA, com relação ao valor monetário real relativo ao consumo de energia elétrica destinada à ILUMINAÇÃO PÚBLICA considerado na fatura cobrada pela EMPRESA DISTRIBUIDORA.

Categoria	Avaliação	Peso	Forma de Medição	Nota
Conta de Energia	Conformidade da Conta Teórica, calculada com base no CADASTRO DA REDE MUNICIPAL DE ILUMINAÇÃO PÚBLICA	100%	Comparativo mensal entre o valor teórico da conta de energia calculado com base no CADASTRO DA REDE MUNICIPAL DE ILUMINAÇÃO PÚBLICA (CET) e o valor monetário real relativo ao consumo de energia elétrica com IP na fatura cobrada pela EMPRESA DISTRIBUIDORA (CE _i) _i	CE _k -1 CET _i 1 – Caso < 20%, nos 3 meses*; 0 – Caso > 20%, em 1 ou mais meses.

Tabela 13 - Sub-Indicador de Aderência da Conta Teórica

$$CET = CI \times \#dias \times T \times TE$$

Onde:

k = mês sob avaliação; mês de recebimento da fatura de energia elétrica em questão;

CE_k = valor monetário real relativo ao consumo de energia elétrica com IP na fatura cobrada pela EMPRESA DISTRIBUIDORA do mês sob avaliação;

CE_k deve incluir apenas o consumo de energia elétrica destinado à ILUMINAÇÃO PÚBLICA da ÁREA DA CONCESSÃO e não deve incluir qualquer tipo de crédito ou encontro de contas de atividades não relacionadas com a prestação do serviço de ILUMINAÇÃO PÚBLICA pela CONCESSIONÁRIA.

i = mês do consumo de energia elétrica da fatura em questão. A fatura de energia elétrica recebida no mês *k* diz respeito ao consumo medido ou estimado do mês *i*.

CET = Valor teórico da conta de energia paga pelo PODER CONCEDENTE, referente a energia *i* consumida no mês *i*;

CI_i = Carga instalada total (kW), incluídas as perdas dos equipamentos auxiliares, no mês *i*;

dias_i = Número de dias do mês *i*;

T = Tempo em horas (h) utilizado pela EMPRESA DISTRIBUIDORA para fins de apuração da conta de *i* energia no mês *i*;

TE_i = Tarifa de energia em (kWh) utilizado pela EMPRESA DISTRIBUIDORA para fins de apuração da conta de energia no mês *i*;



PREFEITURA MUNICIPAL DE CODÓ ESTADO DO MARANHÃO

De acordo com a Tabela 13, a nota do Indicador de aderência da Conta Teórica é dada em função das notas obtidas nos 3 (três) meses apurados, resultantes da relação entre a conta mensal calculada com base no CADASTRO DA REDE MUNICIPAL DE ILUMINAÇÃO PÚBLICA e o valor monetário real relativo ao consumo de energia com ILUMINAÇÃO PÚBLICA na fatura cobrada pela EMPRESA DISTRIBUIDORA.

Caso a nota obtida em cada um dos 3 (três) meses seja $\leq 20\%$ (vinte por cento), a nota do Indicador de aderência da Conta Teórica será equivalente a 1 (um);

Caso a nota obtida em 1 (um) ou mais meses seja $> 20\%$ (vinte por cento), a nota do Indicador de aderência da Conta Teórica será igual a 0 (zero).

Independente da medição do sub-indicador de aderência da Conta Teórica, caso o indicador de Qualidade de Dados dos Ativos de ILUMINAÇÃO PÚBLICA – IQD tenha nota 0 (zero) no período, o Indicador de Aderência da Conta Teórica – IACT receberá nota 0 (zero).

Caso seja demonstrado, de forma inequívoca, que a EMPRESA DISTRIBUIDORA, de forma injustificada, deixou de considerar alterações no CADASTRO DA REDE MUNICIPAL DE ILUMINAÇÃO PÚBLICA que possam gerar redução de consumo e que foram devidamente e tempestivamente informadas pela CONCESSIONÁRIA e/ou MUNICÍPIO à EMPRESA DISTRIBUIDORA, o montante constatado indevido será ajustado no cálculo do CE_i para fins de apuração do Indicador de Aderência da Conta Teórica.

6.4 Sub-índice de Conformidade – IC

O sub-índice de Conformidade – IC – será obtido conforme fórmula ilustrativa abaixo:

$$IC = [(20\% \times ICC) + (80\% \times ICR)] \times ICTDM$$

Considerando também que:

No caso de 4 (quatro) trimestres seguidos de nota 0 (zero) no mesmo Sub-Indicador de Conformidade dos Certificados, o Sub-Índice de Conformidade – IC do período será 0 (zero).

No caso de 3 (três) trimestres seguidos de ICR de valor 0 (zero), o Sub-Índice de Conformidade – IC do período será 0 (zero).

No caso de 3 (três) trimestres seguidos de ICTDM de valor 0 (zero), o Índice de Desempenho – ID do período será 0 (zero).

Onde

ICC = Índice de Conformidade dos Certificados

ICTDM = Indicador de Conformidade de Tratamento e Descarte de Materiais

ICR = Índice de Conformidade de relatórios.

A penalidade imposta pelo Índice ICTDM não reduzirá a responsabilidade da CONCESSIONÁRIA em corrigir e realizar o tratamento e descarte correto dos materiais, nem diminuirá a responsabilidade da CONCESSIONÁRIA no pagamento de eventuais multas e compensações ambientais.

6.4.1 Indicador de Conformidade dos Certificados - ICC

O objetivo deste indicador é avaliar a conformidade dos SERVIÇOS executados pela CONCESSIONÁRIA com relação às exigências legais e normativas aplicáveis, por meio da apresentação de documentos que comprovem procedimentos de segurança da informação e serviços de TI realizados no CCO, bem como os relacionados à gestão da qualidade e ambiental, devendo também a CONCESSIONÁRIA apresentar os certificados de descontaminação e destinação final dos resíduos poluentes.



**PREFEITURA MUNICIPAL DE CODÓ
ESTADO DO MARANHÃO**

A nota do indicador será dada pela média ponderada dos seus 3 (quatro) sub-indicadores, conforme apresentado na tabela abaixo.

Categoria	Avaliação	Peso	Forma de Medição	Nota
Gestão da Segurança da Informação no CCO	ISO 27.001	1/3	Apresentação trimestral de certificado ISO 27.001	1 - Certificado válido apresentado 0 - Certificado válido não apresentado
Gestão da Qualidade dos serviços	ISO 9.001	1/3	Apresentação trimestral de certificado ISO 9.001	1 - Certificado válido apresentado 0 - Certificado válido não apresentado
Gestão Ambiental	ISO 14.001	1/3	Apresentação trimestral de certificado ISO 14.001	1 - Certificado válido apresentado 0 - Certificado válido não apresentado

Tabela 14 - Sub-Indicador de Aderência da Conta Teórica

A nota dada a cada indicador será binária, ou seja, caso a CONCESSIONÁRIA apresente o certificado, de maneira completa, a nota será equivalente a 1 (um), caso contrário a nota será equivalente a 0 (zero).

Os indicadores referentes às certificações ISO 27.001, ISO 9.001 e ISO 14.001 serão apurados anualmente, estes serão exigidos apenas após 30 (trinta) meses contados a partir da data de início da Fase I e, por isto, nos primeiros 30 (trinta) meses, terão suas notas iguais a 1 (um).

6.4.2 Indicador de Conformidade de Tratamento e Descarte de Materiais - ICTDM

O objetivo deste indicador é avaliar se todos os resíduos foram tratados e descartados corretamente.

A nota do indicador será dada pela nota de seu sub-indicador, conforme tabela apresentado na tabela abaixo.

Categoria	Avaliação	Peso	Forma de Medição	Nota
Tratamento e Descarte de Materiais	Descontaminação e destinação final de 100% dos resíduos poluentes gerados no período.	100%	Apresentação trimestral de certificado emitido por empresa credenciada e autorizada contendo a totalidade de resíduos descartados	1 - Certificado válido apresentado 0 - Certificado válido não apresentado (*) Caso não existam resíduos descartados no período a nota do indicador será 1 (um).



PREFEITURA MUNICIPAL DE CODÓ ESTADO DO MARANHÃO

Tabela 15 - Sub-Indicador de Conformidade de Tratamento e Descarte de Materiais

Já o indicador relacionado ao tratamento e descarte de materiais terá a sua apuração iniciada juntamente aos demais indicadores detalhados no presente ANEXO. Ele avaliará se a CONCESSIONÁRIA apresentou o certificado, emitido por empresa credenciada e autorizada, de descontaminação e destinação final de 100% (cem por cento) dos resíduos poluentes por ela retirados da REDE DE ILUMINAÇÃO PÚBLICA no período de avaliação.

Para fins de apuração do indicado, será aceito certificado comprovando descontaminação e destinação final de lâmpadas inteiras, lâmpadas quebradas ou de casquilhos de lâmpadas, desde que abranja a integralidade dos materiais retirados de campo.

Para fins de apuração da quantidade de resíduos poluentes descontaminados e destinados corretamente, competirá à CONCESSIONÁRIA registrar no CADASTRO DA REDE MUNICIPAL DE ILUMINAÇÃO PÚBLICA, logo após a execução de qualquer um dos SERVIÇOS sob sua responsabilidade, todos os componentes retirados das UNIDADES DE ILUMINAÇÃO PÚBLICA, que apresentam resíduos poluentes. Desta forma, quando da aferição do indicador de conformidade relacionado, a quantidade de serviços de descontaminação e destinação dos resíduos poluentes certificados pela CONCESSIONÁRIA será confrontada com o número total de componentes que apresentavam resíduos poluentes e que foram retirados do parque de ILUMINAÇÃO PÚBLICA no período.

6.4.3 Indicador de Conformidade de Relatórios - ICR

O objetivo deste indicador é avaliar a conformidade em relação à entrega mensal ao PODER CONCEDENTE do Relatório de Execução de Serviços, bem como do Relatório Parcial de Indicadores.

A nota do indicador será dada pela média ponderada dos seus 2 (dois) sub-indicadores, conforme apresentado na tabela abaixo.

Categoria	Avaliação	Peso	Forma de Medição	Nota
Serviços	Relatório de Execução de Serviços	50%	Apresentação dos Relatórios de Execução de Serviços	1 – Relatórios apresentados em conformidade 0 – Relatórios não apresentados em conformidade
Serviços	Relatório Parcial de Indicadores	50%	Apresentação dos relatórios Parciais de Indicadores	1 - Relatórios apresentados em conformidade 0 – Relatórios não apresentados em conformidade

Tabela 16 - Sub-Indicadores de Conformidade dos relatórios

A nota de cada um dos indicadores é dada em função da quantidade de relatórios apresentados no período em conformidade com os prazos, conteúdo mínimo e características, previamente homologados pelo PODER CONCEDENTE. Sendo assim, para fins de cálculo do ICR, se no trimestre, para cada um dos indicadores, sejam apresentados 3 (três) relatórios em conformidade, a nota será equivalente a 1 (um), caso contrário, a nota será igual a 0 (zero).



PREFEITURA MUNICIPAL DE CODÓ
ESTADO DO MARANHÃO

ANEXO V

MINUTA DO CONTRATO DE CONTA GARANTIA

CONTRATO DE NOMEAÇÃO DE AGENTE DE PAGAMENTO
E ADMINISTRAÇÃO DE CONTA

Por meio do presente instrumento particular ("INSTRUMENTO") as partes contratantes qualificadas abaixo (as "PARTES");

(a) **MUNICÍPIO DE xxxxxxxxxxxxxxxx**, pessoa jurídica de direito público, com sede na Av. xxxxxxxxxxxxxxxx, nº xxx, Cidade xxxxxxxx, Município xxxxxxxx, Estado xxxxxxxx, CEP xx.xxx-xxx, inscrito no CNPJ/MF sob o nº xx.xxx.xxx/xxxx-xx, neste ato representado pelo Senhor xxxxxxxxxxxx xxxxxxxx, portador da Cédula de Identidade R.G. n.º x.xxx.xxx e inscrito no CPF/MF sob n.º xxx.xxx.xxx-xx, na qualidade de poder concedente dos serviços de modernização, expansão, operação, manutenção da infraestrutura da Rede de Iluminação Pública ("MUNICÍPIO" ou "PODER CONCEDENTE");

(b) **xxxxxxxxxxxxxxxx**, sociedade de propósito específico constituída para a execução do Contrato de Concessão Administrativa nº xxx/xxxx, concorrência pública xxx/xxxx, com sede na AV xxxxxxxxxxxxxxxx, nº xxx, Cidade xxxxxxxx, Município xxxxxxxx, Estado xxxxxxxx, CEP xx.xxx-xxx, inscrito no CNPJ/MF sob o nº xx.xxx.xxx/xxxx-xx, neste ato representada pelo Senhor xxxxxxxxxxxx xxxxxxxxxxxxxxxx, portador da Cédula de Identidade R.G. n.º x.xxx.xxx e inscrito no CPF/MF sob n.º xxx.xxx.xxx-xx, na forma dos seus atos constitutivos, inscrita no CNPJ/MF sob o nº xx.xxx.xxx/xxxx-xx, representada na forma de seu estatuto social ("CONCESSIONÁRIA");

(c) **INSTITUIÇÃO FINANCEIRA XXXXXXXXXXXXX**, empresa pública, com sede na Avenida XXXXXXXXXXXX nº XXX, Cidade de XXXXXXXXXXXX, Estado xxxxxxxx, CEP XX.XXX-XXX, inscrito no CNPJ/MF sob nº XX.XXX.XXX/XXXX-XX, neste ato representada por seu(s) representante(s) legal(is) devidamente autorizado(s) e identificado(s) nas páginas de assinatura do presente INSTRUMENTO ("AGENTE DE PAGAMENTO");

CONSIDERANDO QUE:

(i) A Constituição Federal permitiu, em seu artigo 149-A, aos Municípios e ao Distrito Federal a instituição, mediante lei, de Contribuição para Custeio de Serviço de Iluminação Pública ("COSIP");

(ii) A Lei Municipal nº xxxxx, de x de xxxxxxxx de xxxx, instituiu a cobrança da COSIP no Município de xxxxxxxx, que regulamenta a Contribuição para Custeio de Serviço de Iluminação Pública, que tem como fato gerador a utilização, efetiva ou potencial, dos serviços de iluminação pública colocados à disposição da população;



**PREFEITURA MUNICIPAL DE CODÓ
ESTADO DO MARANHÃO**

(iii) O MUNICÍPIO e a EQUATORIAL ENERGIA - CEPISA celebraram convênio para a arrecadação da COSIP (“CONVÊNIO DE ARRECADAÇÃO”), conforme permitido pelo parágrafo único do artigo 149-A da Constituição Federal, sendo que as receitas arrecadadas da COSIP, ressalvada apenas o valor da Taxa de Administração e os valores correspondente aos serviços prestados em manutenção e obras, devido à CEPISA, será destinada para o pagamento e em garantia do pontual e integral adimplemento das OBRIGAÇÕES PECUNIÁRIAS deste contrato.

(iv) Nos termos da Lei Municipal nº xxxxx, de x de xxxxxxxx de xxxx e suas alterações, o MUNICÍPIO arrecada a COSIP sobre os consumidores de energia elétrica do Município;

(v) O MUNICÍPIO celebrou com a CONCESSIONÁRIA Contrato de Concessão Administrativa para a modernização, expansão, operação, manutenção da infraestrutura da Rede de Iluminação Pública do Município de xxxxxx (“CONTRATO DE CONCESSÃO”), Concessão regida pelas regras previstas no Edital de Concorrência Pública nº xxx/xxxx e seus Anexos; e pela Lei Federal nº 11.079, de 30 de dezembro de 2004, que dispõe sobre Parcerias Público-Privadas; pela Lei Federal nº 8.987, de 13 de fevereiro de 1995; pela Lei Federal nº 9.074, de 7 de julho de 1995; pela Lei Federal nº 8.666, de 21 de junho de 1993 e demais normas vigentes sobre a matéria, Concessão autorizada pela Lei Municipal nº xxxxx, de xx de xxxxxxxx de xxxx, que institui o Programa de Parcerias Público-Privadas no município de xxxxxx, e dá outras providências.

(vi) Em decorrência do CONTRATO DE CONCESSÃO, o MUNICÍPIO assume obrigações pecuniárias perante a CONCESSIONÁRIA incluindo, sem limitação:

- a)** O pagamento da CONTRAPRESTAÇÃO MENSAL, incluindo todos os encargos moratórios e multas decorrentes de eventual atraso, pelo **CONTRATANTE**;
- b)** O pagamento de indenizações destinadas a reequilibrar o **CONTRATO DE CONCESSÃO**, nos termos da lei e conforme estabelecido no referido **CONTRATO DE CONCESSÃO**;
- c)** O pagamento das indenizações devidas em razão do termino do **CONTRATO DE CONCESSÃO (“OBRIGAÇÃO PECUNIÁRIA”)**.

(vii) O MUNICÍPIO vinculará o produto de receitas da COSIP, ressalvada o montante de 3% (três pro cento) relativo a Taxa de Administração e os valores correspondente aos serviços prestados em manutenção e obras, devido à DISTRIBUIDORA, à CONCESSIONÁRIA para o pagamento e em garantia do pontual e integral adimplemento das OBRIGAÇÕES PECUNIÁRIAS (“MECANISMO DE PAGAMENTO E GARANTIA”).

(viii) A Instituição financeira xxxxxxxxxxxxxx atuará neste INSTRUMENTO como depositário dos Recursos da Conta Vinculada (conforme abaixo definidos), e, ainda, como AGENTE DE PAGAMENTO, nos termos deste INSTRUMENTO e do CONTRATO DE CONCESSÃO;



**PREFEITURA MUNICIPAL DE CODÓ
ESTADO DO MARANHÃO**

(ix) Desejam as partes que as receitas da COSIP fiquem depositadas na Conta Vinculada de titularidade do Município e administrada pelo Agente de Garantia para assegurar o cumprimento das OBRIGAÇÕES PECUNIÁRIAS.

As Partes resolvem firmar o presente INSTRUMENTO, que será regido pelas seguintes cláusulas e condições:

**CLÁUSULA I
DAS DEFINIÇÕES**

1.1. Os termos utilizados no presente INSTRUMENTO, iniciados em letras maiúsculas (estejam no singular ou no plural), que não sejam definidos de outra forma neste Instrumento terão o significado que lhes é atribuído no CONTRATO DE CONCESSÃO.

**CLÁUSULA II
DO OBJETO**

2.1. Este Contrato estabelece em favor da CONCESSIONÁRIA um MECANISMO DE PAGAMENTO E GARANTIA, administrado pelo AGENTE DE PAGAMENTO, cuja finalidade é assegurar o integral, pontual e fiel adimplemento da totalidade das OBRIGAÇÕES PECUNIÁRIAS contraídas pelo PODER CONCEDENTE.

2.2. O MECANISMO DE PAGAMENTO E GARANTIA é constituído mediante a utilização da Conta Vinculada (conforme abaixo definida), a qual será custodiada e movimentada exclusivamente pelo AGENTE DE PAGAMENTO, sem que sejam necessárias quaisquer autorizações ou aprovações além das previstas neste Contrato, observado que a Conta Vinculada será destinada ao pagamento das OBRIGAÇÕES PECUNIÁRIAS.

**CLÁUSULA III
DA CONTA VINCULADA**

3.1. A Conta Vinculada (“CONTA VINCULADA”) será mantida junto à **Instituição financeira xxxxxxxxxxxx**, de titularidade do MUNICÍPIO, destinada exclusivamente ao pagamento das atividades relativas ao CONTRATO DE CONCESSÃO, sendo uma conta específica, na qual transitarão os recursos provenientes da arrecadação da COSIP, conforme dispõe o item (iii) da consideração do avençado contrato, bem como a legislação vigente.

3.2. A CONTA VINCULADA terá sua movimentação condicionada ao disposto neste INSTRUMENTO e no CONTRATO DE CONCESSÃO, cabendo ao MUNICÍPIO manter sempre atualizadas as informações a ela relativas junto à CEPISA.

3.2.1. O MUNICÍPIO compromete-se a não alterar, sem prévia e escrita anuência da CONCESSIONÁRIA, durante toda a vigência do CONTRATO DE CONCESSÃO, qualquer cláusula ou condição do CONVÊNIO DE ARRECADAÇÃO, ainda que nas eventuais prorrogações ou necessárias renovações ou repactuações, que verse sobre a destinação dos valores arrecadados pela CEPISA, relativamente à COSIP incidente sobre os imóveis



PREFEITURA MUNICIPAL DE CODÓ ESTADO DO MARANHÃO

edificados e consumidores de energia elétrica do MUNICÍPIO, os quais deverão ser depositados na CONTA VINCULADA.

3.2.2. O MUNICÍPIO se compromete que a CEPISA depositará mensalmente na CONTA VINCULADA a totalidade dos valores por ela arrecadados no mês anterior e relativos à COSIP, ressalvada apenas o montante de 3% (três por cento) relativo a Taxa de Administração e os valores correspondente aos serviços prestados em manutenção e obras, devido à DISTRIBUIDORA.

3.3 A CONTA VINCULADA deverá ser mantida aberta e operante durante toda a vigência do CONTRATO DE CONCESSÃO, para utilização no pagamento e na constituição da Garantia em favor da execução do contrato, onde deverá ficar depositado até o findo do contrato de concessão recursos que assegurem a quitação de 03 (três) parcelas das OBRIGAÇÕES PECUNIÁRIAS (“MECANISMO DE PAGAMENTO E GARANTIA”) nos termos previstos neste contrato, não podendo o MUNICÍPIO encerrá-la, salvo situações excepcionais, devidamente justificadas, observadas, em todos os casos, as seguintes condicionantes:

- a) tenha sido celebrado novo contrato de conta vinculada junto à instituição financeira oficial, que aceite integralmente as obrigações fixadas no presente INSTRUMENTO e concorde com todas as condições do CONTRATO DE CONCESSÃO; e
- b) já esteja aberta e em condições de operação, a nova conta vinculada, para os mesmos propósitos contemplados no presente INSTRUMENTO.

3.3.1. O AGENTE DE PAGAMENTO obriga-se a manter aberta a CONTA VINCULADA até o preenchimento prévio das condições indicadas na subcláusula anterior quando deverá transferir eventual saldo remanescente para a nova conta vinculada constituída.

3.4. Eventual determinação do MUNICÍPIO para o encerramento da CONTA VINCULADA, sem a observância das condições fixadas nesta cláusula, ou ainda, eventual determinação por ele exarada relativa à movimentação, transferência ou retenção de valores, fora das hipóteses admitidas neste INSTRUMENTO e no CONTRATO DE CONCESSÃO, caracterizará o inadimplemento das obrigações do MUNICÍPIO e o descumprimento do presente INSTRUMENTO, o mesmo ocorrendo em relação ao AGENTE DE PAGAMENTO que efetivar, em tais circunstâncias, tal determinação.

3.5. O encerramento da CONTA VINCULADA ou a extinção do presente INSTRUMENTO sem a observância das condicionantes nele estipuladas e o descumprimento das obrigações nele contidas levarão à aplicação das penalidades administrativas e civis cabíveis, incluindo-se o pagamento de indenização por eventuais perdas e danos, sem prejuízo do exercício dos direitos e prerrogativas reconhecidos à CONCESSIONÁRIA no âmbito do CONTRATO DE CONCESSÃO, como o direito de requerer a extinção da CONCESSÃO e a suspensão dos investimentos.



PREFEITURA MUNICIPAL DE CODÓ ESTADO DO MARANHÃO

3.6 Em até 2 (dois) meses após a abertura da CONTA VINCULADA o PODER CONCEDENTE deverá transferir para a CONTA VINCULADA recursos em valores correspondentes a, no mínimo, 3 (três) parcelas da Contraprestação Pública Máxima prevista no CONTRATO DE CONCESSÃO, montante denominado “SALDO MÍNIMO”.

3.7 O PODER CONCEDENTE se compromete a manter na CONTA VINCULADA ao longo de todo o prazo do CONTRATO DE CONCESSÃO recursos equivalentes a no mínimo o valor do SALDO MÍNIMO corrigido anualmente pela variação de IPCA com base na data de assinatura do contrato de concessão, sob pena de configuração de inadimplemento deste INSTRUMENTO e inadimplemento do CONTRATO DE CONCESSÃO, sujeitando-o à aplicação das sanções cabíveis.

3.8 Garantindo a permanência do “SALDO MÍNIMO” previsto no subitem 3.6, e eventualmente havendo a existência de saldo excedente, poderá o Poder Concedente transferi-lo para outra conta de sua titularidade, desde que não haja qualquer débito em favor do CONCIP, a partir do momento da assinatura do CONTRATO DE CONCESSÃO, bem como da completa amortização dos investimentos efetivados pela CONCESSIONÁRIA.

CLÁUSULA IV DA NOMEAÇÃO DO AGENTE DE PAGAMENTO

4.1. O MUNICÍPIO neste ato, em caráter incondicional, irrevogável e irretroatável, nomeia e constitui a **Instituição financeira xxxxxxxxxxxx** como AGENTE DE PAGAMENTO, outorgando-lhe suficientes poderes para, na qualidade de mandatário, custodiar, administrar e movimentar a CONTA VINCULADA de acordo com os termos e condições abaixo estipulados, e o AGENTE DE PAGAMENTO neste ato aceita tal nomeação, obrigando-se a cumprir todos os termos e condições previstas neste INSTRUMENTO, empregando, na execução do mandato ora outorgado, a mesma diligência que empregaria na gerência de seus próprios negócios.

4.2. Os deveres e responsabilidades do AGENTE DE PAGAMENTO estarão limitados aos termos deste INSTRUMENTO, não estando implícita nenhuma outra função ou responsabilidade adicional ou complementar e sendo certo que o MECANISMO DE PAGAMENTO E GARANTIA somente poderá ser alterado por meio de instrumento escrito assinado por todas as Partes.

CLÁUSULA V DA MANUTENÇÃO E CUSTÓDIA DA CONTA VINCULADA

5.1. O AGENTE DE PAGAMENTO deverá manter aberta durante toda a vigência deste INSTRUMENTO a CONTA VINCULADA em nome do MUNICÍPIO, na qual está ou será depositada o valor referente a arrecadação da COSIP nos termos das cláusulas deste instrumento e da legislação vigente.

CLÁUSULA VI DO MECANISMO DE PAGAMENTO



PREFEITURA MUNICIPAL DE CODÓ ESTADO DO MARANHÃO

6.1. Pela execução do objeto do CONTRATO DE CONCESSÃO a CONTRATANTE pagará a CONCESSIONÁRIA uma prestação pecuniária denominada CONTRAPRESTAÇÃO MENSAL, cujo valor será calculado na cláusula 14 e no Anexo IV do CONTRATO DE CONCESSÃO.

6.2 A contraprestação pecuniária será dividida em duas parcelas, uma variável correspondente a 5% do TOTAL e outra FIXA, correspondente a 95% do total. A parcela variável será submetida à avaliação da qualidade e constância dos serviços, através dos INDICADORES DE DESEMPENHO e gestão dispostos no Anexo 3 do CONTRATO DE CONCESSÃO.

6.3 Nos primeiros 06 (seis) meses contados a partir da DATA DA EFICÁCIA estipulada no CONTRATO DE CONCESSÃO, será aplicado os INDICADORES DE DESEMPENHO igual a 100% (cem por cento) no cálculo da parcela variável da CONTRAPRESTAÇÃO MENSAL.

6.3.1. Após o período da subcláusula acima, o desempenho da concessionária será apurado mensalmente conforme previsto no CONTRATO DE CONCESSÃO E SEUS ANEXOS.

6.3.2 A CONCESSIONÁRIA, até o 5º (quinto) dia de cada mês, deverá elaborar relatório mensal contendo a sua avaliação de desempenho no mês anterior, com base nos INDICADORES contidos no ANEXO 3 do CONTRATO DE CONCESSÃO, informando os INDICADORES DE CONCESSÃO.

6.3.3 O relatório mensal será submetido ao CONTRATANTE no prazo assinado na cláusula 6.3.2, que no prazo de até 05 (cinco) dias contados de seu recebimento, deverá avaliar o seu conteúdo, autorizando a CONCESSIONÁRIA a emitir a fatura para liquidação.

6.3.4 Vencido o prazo que trata o subitem anterior, e havendo discordância do CONTRATANTE quanto aos INDICADORES DE DESEMPENHO, o CONTRATANTE informará no prazo previsto na subcláusula 6.3.3, e de maneira fundamentada, a situação à CONCESSIONÁRIA, autorizando-a, porém, a emitir a fatura correspondente à parcela incontroversa, para ateste e liquidação.

6.3.5 Caso o CONTRATANTE não se pronuncie no prazo estabelecido na subcláusula 6.3.3, será considerado os INDICADORES DE DESEMPENHO apurado pela CONCESSIONÁRIA.

6.3.6 Caso qualquer uma das partes discorde do relatório dos INDICADORES DE DESEMPENHO poderá submeter a questão à Comissão Técnica prevista na Cláusula IX do CONTRATO DE CONCESSÃO.

6.3.7. Na hipótese dos INDICADORES DE DESEMPENHO estarem sendo discutidos pelas PARTES na forma das subcláusulas acima, a CONTRAPRESTAÇÃO MENSAL VARIÁVEL devida à CONCESSIONÁRIA será calculada com base nos últimos INDICADORES DE DESEMPENHO aprovados.



PREFEITURA MUNICIPAL DE CODÓ ESTADO DO MARANHÃO

6.3.8. Sendo considerado procedente o pleito de qualquer uma das PARTES, eventual diferença no valor da CONTRAPRESTAÇÃO MENSAL VARIÁVEL devida deverá ser compensada para mais ou para menos na CONTRAPRESTAÇÃO MENSAL VARIÁVEL, subsequente.

6.3.9. A CONCESSIONÁRIA emitirá, mensalmente, o documento de cobrança referente a mês vencido, até o 15º (décimo quinto) dia e apresentará tal documento ao CONTRATANTE e ao AGENTE DE PAGAMENTO.

6.3.10. Recebida a fatura pela CONCESSIONÁRIA, o CONTRATANTE deverá exarar a respectiva nota de liquidação e encaminhar ao AGENTE DE PAGAMENTO no prazo máximo de 05 (cinco) dias do respectivo recebimento, ficando caracterizada, após este prazo, a aceitação tácita e a autorização para a transferência da CONTRAPRESTAÇÃO MENSAL EFETIVA pelo AGENTE DE PAGAMENTO conforme valores constantes da fatura apresentada.

6.3.11. O AGENTE DE PAGAMENTO deverá proceder ao pagamento da CONTRAPRESTAÇÃO MENSAL EFETIVA, tanto da parte fixa como a variável, no prazo máximo de 2 (dois) dias contados da apresentação do documento de cobrança pela CONCESSIONÁRIA.

6.3.12. No mesmo período indicado no item anterior, o AGENTE DE PAGAMENTO poderá solicitar documentos e informações adicionais à CONCESSIONÁRIA e/ou ao CONTRATANTE, a fim de conferir a exatidão e a regularidade dos documentos apresentados.

6.3.13. Toda a documentação e/ou correspondências enviada pela CONCESSIONÁRIA ao AGENTE DE PAGAMENTO deverá ser encaminhada, por cópia, ao CONTRATANTE para conhecimento e registro.

6.3.14. Toda a documentação e/ou correspondências enviada pelo CONTRATANTE ao AGENTE DE PAGAMENTO deverá ser encaminhada, por cópia, à CONCESSIONÁRIA para conhecimento e registro.

6.3.15. Toda a documentação e/ou correspondências enviada pelo AGENTE DE PAGAMENTO a qualquer das PARTES (CONTRATANTE OU CONCESSIONÁRIA) deverá ser encaminhada, por cópia, à outra parte.

6.3.16. Na hipótese em que o CONTRATANTE deixar de se pronunciar, dentro dos prazos fixados nesta cláusula VI, sobre os relatórios de INDICADORES DE DESEMPENHO elaborados pela CONCESSIONÁRIA e/ou sobre as faturas emitidas por esta última, ficará caracterizada a aceitação tácita dos documentos submetidos à apreciação do CONTRATANTE, situação em que o AGENTE DE PAGAMENTO deverá efetuar a



PREFEITURA MUNICIPAL DE CODÓ ESTADO DO MARANHÃO

transferência dos valores das CONTRAPRESTAÇÃO MENSAL EFETIVA (fixa e variável) para conta bancária da CONCESSIONÁRIA nos valores apresentados pela mesma.

6.3.17 A CONTRAPRESTAÇÃO MENSAL EFETIVA vincenda no primeiro e último mês da CONCESSÃO será calculada *pro rata temporis* em relação ao tempo de serviço prestado no mês em questão.

6.3.18 O CONTRATANTE deverá efetivar, durante a vigência da CONCESSÃO, a reserva orçamentária anual e o empenho dos valores estimados para o pagamento das obrigações pecuniárias assumidas, devendo assegurar acesso a ambos os documentos pela CONCESSIONÁRIA.

CLÁUSULA VII DA ADMINISTRAÇÃO DAS CONTAS

7.1. O MUNICÍPIO, por este ato, confere ao AGENTE DE PAGAMENTO plenos poderes para administrar e direcionar os RECURSOS DA CONTA VINCULADA e fazer os pagamentos devidos à CONCESSIONÁRIA estritamente em consonância com o MECANISMO DE PAGAMENTO E GARANTIA.

7.2. Em razão dos poderes ora conferidos, o AGENTE DE PAGAMENTO fica, por meio presente INSTRUMENTO, autorizado a movimentar os RECURSOS DA CONTA VINCULADA, com a finalidade de assegurar o cumprimento das OBRIGAÇÕES PECUNIÁRIAS, estritamente de acordo com o presente INSTRUMENTO, sem que qualquer ordem adicional venha a ser necessária.

7.3. Em decorrência do disposto na Cláusula 7.2 acima, o MUNICÍPIO concorda que nenhuma outra finalidade poderá ser dada pelo AGENTE DE PAGAMENTO aos RECURSOS DA CONTA VINCULADA e ao MECANISMO DE PAGAMENTO E GARANTIA que não aquelas previstas neste INSTRUMENTO, independentemente de qualquer notificação em sentido contrário recebida pelo AGENTE DE PAGAMENTO de qualquer das Partes.

7.4. Todos os recursos a qualquer tempo depositados na CONTA VINCULADA serão de titularidade do MUNICÍPIO, mas, até o término da vigência do CONTRATO DE CONCESSÃO, serão considerados como recursos depositados para o benefício da CONCESSIONÁRIA, em consonância com o MECANISMO DE PAGAMENTO E GARANTIA.

7.4.1. Todos e quaisquer recursos a qualquer tempo depositados na CONTA VINCULADA serão movimentados exclusivamente pelo AGENTE DE PAGAMENTO, nos termos deste INSTRUMENTO, e terão como finalidade exclusiva, para fins orçamentários e fiscais, a constituição de MECANISMO DE PAGAMENTO E GARANTIA, objeto deste INSTRUMENTO, destinado a assegurar as OBRIGAÇÕES PECUNIÁRIAS contraídas pelo MUNICÍPIO no âmbito do CONTRATO DE CONCESSÃO.

CLÁUSULA VIII



**PREFEITURA MUNICIPAL DE CODÓ
ESTADO DO MARANHÃO**

DOS INVESTIMENTOS E APLICAÇÕES

8.1. O AGENTE DE PAGAMENTO observará, quanto aos valores disponíveis na CONTA VINCULADA, as diretrizes gerais de aplicação de disponibilidades adotadas pelo MUNICÍPIO, assegurando-se, em todos os casos, a liquidez diária dos RECURSOS DA CONTA VINCULADA.

8.2 Os recursos transferidos, enquanto não empregados na sua finalidade serão obrigatoriamente aplicados: (i) em caderneta de poupança, ou (ii) em fundo de aplicação financeira ou operação de mercado aberto lastreada em títulos da dívida pública, ficando essa escolha condicionada ao que apresentar melhor rentabilidade no período aplicado.

8.3. A CONTA VINCULADA, juntamente com todos os rendimentos de aplicações financeiras se constituem como parte integrante da CONTA VINCULADA, será mantida e seus recursos desembolsados de acordo com os termos deste instrumento.

8.4. Os rendimentos advindos das aplicações dispostas no item 7.3 poderão ser aplicados em aportes e pagamentos de contraprestação ao projeto de Concessão Administrativa em comento nos termos da Lei 12766/12 utilizados para pagamento das OBRIGAÇÕES PECUNIÁRIAS.

8.5. O AGENTE DE PAGAMENTO concederá acesso, em sistema eletrônico, ao MUNICÍPIO e à CONCESSIONÁRIA, para que, sempre que necessário, ambos possam efetuar consulta ao extrato detalhado das aplicações realizadas no mês anterior, assim como ao saldo existente na CONTA VINCULADA.

**CLÁUSULA IX
DOS PAGAMENTOS À CONCESSIONÁRIA**

9.1. Nos termos do CONTRATO DE CONCESSÃO, caberá ao AGENTE DE PAGAMENTO realizar a transferência dos valores mantidos na CONTA VINCULADA para fins de pagamento das OBRIGAÇÕES PECUNIÁRIAS, observados os procedimentos e condicionantes pertinentes.

9.2. Para cada transferência dos valores referentes às OBRIGAÇÕES PECUNIÁRIAS, a CONCESSIONÁRIA deverá encaminhar ao AGENTE DE PAGAMENTO os documentos exigidos neste INSTRUMENTO, observadas as disposições do CONTRATO DE CONCESSÃO.

9.3. Os valores referentes à CONTRAPRESTAÇÃO MENSAL devida à CONCESSIONÁRIA serão variáveis conforme o cálculo dos INDICADORES DE DESEMPENHO previstos no CONTRATO DE CONCESSÃO.



PREFEITURA MUNICIPAL DE CODÓ ESTADO DO MARANHÃO

9.4. Os valores referentes às indenizações porventura devidas à CONCESSIONÁRIA serão pagos após a apuração do valor devido, conforme previsto no CONTRATO DE CONCESSÃO, e emissão de fatura por parte da CONCESSIONÁRIA xxxxxxxxxx.

9.5. O AGENTE DE PAGAMENTO efetuará a transferência dos valores devidos à CONCESSIONÁRIA, nos termos do Contrato de Concessão e deste instrumento.

9.6. Caberá à CONCESSIONÁRIA indicar formalmente os dados da agência e da conta bancária de sua titularidade para a efetivação das transferências previstas neste INSTRUMENTO, devendo se responsabilizar pela permanente atualização das informações relacionadas.

9.7. Havendo a cessão, pela CONCESSIONÁRIA, de direitos a seu(s) financiador(es), nos termos do CONTRATO DE CONCESSÃO, fica o AGENTE DE PAGAMENTO autorizado a realizar as transferências de que trata este INSTRUMENTO diretamente ao(s) financiador(es) por ela regularmente indicados.

9.8. O AGENTE DE PAGAMENTO deverá sempre comunicar ao MUNICÍPIO a realização das transferências de valores para a CONCESSIONÁRIA.

9.9. Realizado o pagamento, o respectivo aviso de crédito emitido pelo AGENTE DE PAGAMENTO valerá como recibo, para os efeitos legais.

9.10. Fica o AGENTE DE PAGAMENTO autorizado a realizar a transferência ou a retenção de valores em face da CONCESSIONÁRIA, conforme decisão ou sentença judicial ou arbitral escrita a ela devidamente comunicada, independentemente do disposto na subcláusula 9.5 deste INSTRUMENTO, situação em que ficará exonerado e liberado de toda e qualquer responsabilidade pela implementação das medidas necessárias ao fiel cumprimento de tais ordens, devendo a CONCESSIONÁRIA ser comunicada imediatamente da medida.

CLÁUSULA X DAS OBRIGAÇÕES DO MUNICÍPIO

10.1. São obrigações do PODER CONCEDENTE, sem prejuízo de outras obrigações previstas neste INSTRUMENTO, no CONTRATO DE CONCESSÃO e seus ANEXOS, bem como na legislação aplicável:

(a) garantir o cumprimento integral e tempestivo do presente INSTRUMENTO, durante todo o período de vigência do CONTRATO DE CONCESSÃO, agindo sempre de boa-fé e garantindo que quaisquer medidas restritivas dos direitos conferidos às partes neste INSTRUMENTO sejam efetivadas em conformidade com a lei e com a devida motivação;

(b) não criar, incorrer ou permitir que sejam constituídos quaisquer ônus, gravames ou embaraços sobre os valores depositados na CONTA VINCULADA;



**PREFEITURA MUNICIPAL DE CODÓ
ESTADO DO MARANHÃO**

(c) cuidar para a manutenção da CONTA VINCULADA, por todo o prazo de vigência do CONTRATO DE CONCESSÃO, mantendo-a livre de quaisquer restrições, e viabilizar, sempre que necessária, a imediata contratação de nova conta vinculada, a fim de assegurar a continuidade dos fluxos de pagamentos da CONCESSIONÁRIA, nos termos da legislação e deste INSTRUMENTO;

(d) assegurar que os fluxos da COSIP arrecadado pela CEPISA, sejam regularmente e tempestivamente dirigidos para a CONTA VINCULADA;

(e) informar a CEPISA o número da CONTA VINCULADA e de outra que vier a substituí-la, nos termos deste contrato, para que seja realizado do devido repasse/deposito;

(f) Prestar ao Agente de Garantia todos os esclarecimentos solicitados nos termos deste Contrato e demais esclarecimentos necessários para fins do cumprimento pelo Agente de Garantia de suas obrigações nos termos deste Contrato;

(g) Prestar ao Agente de Garantia todos os esclarecimentos solicitados nos termos deste contrato e demais esclarecimentos necessários para fins do cumprimento pelo Agente de Garantia de suas obrigações nos termos deste contrato;

**CLÁUSULA XI
DAS OBRIGAÇÕES DO AGENTE DE PAGAMENTO**

11.1. São obrigações do AGENTE DE PAGAMENTO, sem prejuízo de outras obrigações previstas neste contrato e na legislação aplicável:

(a) garantir o cumprimento integral e tempestivo do presente INSTRUMENTO durante todo o período de vigência do CONTRATO DE CONCESSÃO, agindo sempre de boa - fé e zelando pelos ativos sob sua custódia ou controle, com o mesmo grau de zelo empregado em relação a seus próprios ativos;

(b) atuar, na qualidade de administrador da CONTA VINCULADA, como fiel depositário dos valores nela existentes, realizando tempestivamente as transferências dos recursos devidos, conforme previsto neste INSTRUMENTO e no CONTRATO DE CONCESSÃO;

(c) desempenhar, única e exclusivamente, as funções expressamente previstas neste INSTRUMENTO, não estando implícita nenhuma outra função ou responsabilidade adicional ou complementar, como o saque ou a transferência de numerários de maneira independente;

(d) recusar-se a efetivar determinações do MUNICÍPIO que contrariem, expressamente, as disposições deste INSTRUMENTO e do CONTRATO DE CONCESSÃO, devendo adotar as medidas administrativas e judiciais cabíveis a fim de zelar pelo cumprimento das suas



PREFEITURA MUNICIPAL DE CODÓ ESTADO DO MARANHÃO

obrigações e evitar a caracterização do seu inadimplemento, na condição de agente fiduciário das partes;

(e) fornecer ao MUNICÍPIO e à CONCESSIONÁRIA, sempre que solicitado, as informações da CONTA VINCULADA e das aplicações realizadas;

(f) O AGENTE DE PAGAMENTO concederá acesso, em sistema eletrônico, ao MUNICÍPIO e à CONCESSIONÁRIA, para que, sempre que necessário, ambos possam efetuar consulta ao extrato detalhado das aplicações realizadas no mês anterior, assim como ao saldo existente na CONTA VINCULADA;

11.2. O AGENTE DE PAGAMENTO declara, para todos os efeitos, que conhece todos os termos e condições do CONTRATO DE CONCESSÃO.

11.3. Caso os recursos depositados na CONTA VINCULADA se mostrarem, por qualquer razão, insuficientes para os pagamentos devidos à CONCESSIONÁRIA, considerando sempre a projeção do pagamentos a serem devidos no próximo trimestre, o AGENTE DE PAGAMENTO deverá comunicar a situação por escrito ao MUNICÍPIO, com cópia para a CONCESSIONÁRIA, a fim de que possam ser adotadas as providências visando à assegurar o pagamento pelo AGENTE DE PAGAMENTO, podendo os recursos complementares indicados transitar pela CONTA VINCULADA de que trata este INSTRUMENTO.

11.3.1 No prazo de 10 (dez) dias após a comunicação do AGENTE DE PAGAMENTO, o CONTRATANTE efetuará a necessária complementação de valores com recursos de outras fontes, Fundo de Participação de Municípios e ou outras transferências Constitucionais e Legais.

11.4. O CONTRATANTE permanecerá responsável pelo adimplemento das OBRIGAÇÕES PECUNIÁRIAS, caso os RECURSOS DA CONTA VINCULADA não sejam suficientes ao total adimplemento das OBRIGAÇÕES PECUNIÁRIAS.

11.5. O AGENTE DE PAGAMENTO poderá, de maneira fundamentada, solicitar a confirmação das instruções ou orientações recebidas no âmbito do presente INSTRUMENTO, caso visualize imprecisões, ambiguidades ou inconsistências que possam ser razoavelmente apontadas, podendo se valer, para tanto, da assessoria de qualquer profissional especializado.

11.6. Nenhuma responsabilidade será atribuída ao AGENTE DE PAGAMENTO por quaisquer atos que venham a ser praticados de acordo com a disciplina do presente INSTRUMENTO, salvo na hipótese em que se comprovar que os prejuízos sofridos pelas demais partes tenham decorrido de sua culpa ou dolo.

11.7. O AGENTE DE PAGAMENTO poderá, a qualquer momento, denunciar o presente INSTRUMENTO, devendo apresentar, para esse propósito, comunicação por escrito ao MUNICÍPIO e à CONCESSIONÁRIA, informando a denúncia do contrato e a data a partir



**PREFEITURA MUNICIPAL DE CODÓ
ESTADO DO MARANHÃO**

da qual ela será efetivada, nunca inferior a 120 (cento e vinte) dias da data da notificação.

11.8. Da mesma forma, poderá a CONCESSIONÁRIA destituir o AGENTE DE PAGAMENTO de suas funções, a qualquer tempo, mediante notificação prévia com antecedência mínima de 30 (trinta) dias úteis, no caso de inadimplemento das obrigações aqui estabelecidas.

11.9. Caberá ao MUNICÍPIO, dentro do prazo indicado na subcláusula 11.7 ou na subcláusula 11.8, conforme o caso, promover a contratação de novo AGENTE DE PAGAMENTO, observadas as disposições deste CONTRATO.

**CLÁUSULA XII
DO INADIMPLEMENTO CONTRATUAL**

12.1 Em caso de inadimplemento sem justificativas de quaisquer das obrigações assumidas no presente INSTRUMENTO, e observado o direito à ampla defesa e ao contraditório da(s) PARTE(s) envolvida(s), incidirão sobre o valor em atraso os acréscimos de mora compostos por 2% (dois por cento) de multa, juros de 1% (um por cento) ao mês calendário ou fração e correção monetária a cada uma das PARTES prejudicadas, até que a obrigação inadimplida seja devidamente cumprida.

12.3. O pagamento das multas previstas nesta Cláusula não exclui a obrigação de pagamento, pela parte inadimplente, de eventuais indenizações devidas à(s) parte(s) prejudicada(s) relativamente às perdas e danos e lucros cessantes comprovadamente originados do inadimplemento.

**CLÁUSULA XIII
DA VIGÊNCIA**

13.1. Este INSTRUMENTO vigorará por todo o prazo de duração do CONTRATO DE CONCESSÃO, até a liquidação de todas as obrigações de pagamento assumidas pelo PODER CONCEDENTE no referido contrato.

CLÁUSULA XIV

DA REMUNERAÇÃO DO AGENTE DE PAGAMENTO

14.1. A título de remuneração pelos serviços prestados, serão pagos pelo CONTRATANTE ao AGENTE DE PAGAMENTO as tarifas devidas de manutenção de conta conforme tabela praticada no momento da assinatura deste INSTRUMENTO, de uma única vez em até 30 dias da assinatura do presente, bem como outras pertinentes à manutenção desta conta, durante toda a vigência deste INSTRUMENTO.

14.2. A remuneração do AGENTE DE PAGAMENTO será debitada na Conta Corrente de titularidade do MUNICÍPIO, diversa da CONTA VINCULADA.



**PREFEITURA MUNICIPAL DE CODÓ
ESTADO DO MARANHÃO**

14.3. O valor da tarifa mensal será reajustado anualmente pelo IPC-FIPE (Índice de Preços ao Consumidor-FIPE), tendo por base a data de assinatura do presente INSTRUMENTO, sendo aplicável, na sua falta, outro índice que vier a substituí-lo.

**CLÁUSULA XV
DO REGISTRO**

15.1. As partes providenciarão o registro do presente INSTRUMENTO, no prazo de até 15 (quinze) dias contados da sua celebração, no Cartório de Registro de Títulos e Documentos de sua sede.

15.2. Quaisquer aditamentos a este INSTRUMENTO também serão registrados nos termos acima, no prazo de 15 (quinze) dias da formalização.

**CLÁUSULA XVI
DAS COMUNICAÇÕES**

16.1. Todas as comunicações entre as partes neste INSTRUMENTO deverão ser sempre feitas por escrito, inclusive quando destinadas ao encaminhamento de informações em meio digital, sendo dirigidas para os seguintes endereços:

a) para o **MUNICÍPIO: PREFEITURA MUNICIPAL DE xxxxxxxx**
Endereço: Av. xxxxxxx, nº xxxxxx, Cidade xxxxxxx, Estado xxxxxx - CEP: xx.xxx-xxx;
Endereço Eletrônico: pxxxxxxxxxxxxxxxxx@gmail.com
Tel.: (xx) xxxx-xxxx

b) para a **CONCESSIONÁRIA: xxxxxxxxxxxxxxxx**
Endereço: Av. xxxxxxx, nº xxxxxx, Cidade xxxxxxx, Estado xxxxxx - CEP: xx.xxx-xxx;
Endereço Eletrônico: pxxxxxxxxxxxxxxxxx@gmail.com
Tel.: (xx) xxxx-xxxx

c) para o **Instituição financeira xxxxxxxxxxxxxxxx**:
Endereço: xx;
Endereço Eletrônico: xxxxxxxxxxxxxxxxxxxx
Tel.: xxxxxxxxxxxxxxxx

16.2. Os documentos e as comunicações serão considerados recebidos quando entregues por meio de protocolo ou mediante aviso de recebimento (AR) expedido pela Empresa Brasileira de Correios e Telégrafos ("CORREIOS"), nos endereços acima indicados, ou quando da confirmação do recebimento da transmissão via fac- símile, via e-mail ou outro meio de transmissão eletrônica.

**CLÁUSULA XVII
DAS DISPOSIÇÕES FINAIS**



**PREFEITURA MUNICIPAL DE CODÓ
ESTADO DO MARANHÃO**

17.1 Em razão de sua absoluta dependência do Contrato de Concessão, as obrigações previstas neste Contrato e o mecanismo de Garantia e pagamento permanecerão em pleno vigor e eficaz até o término da vigência do Contrato de Concessão, e até o pagamento integral de todos os valores devidos à CONCESSIONÁRIA em virtude do referido Contrato, incluindo, mas sem se limitar, referentes à Contraprestação Pública, a multas, a juros, a indenizações, não sendo possível em hipótese alguma, a rescisão ou término deste Contrato sem que tenha cumprido tais obrigações.

17.2 Toda e qualquer modificação, alteração ou aditamento ao presente INSTRUMENTO somente será válido e eficaz se feito por meio de instrumento escrito e assinado por todas as PARTES.

17.3 As PARTES celebram o presente INSTRUMENTO em caráter irrevogável e irretratável, obrigando-se ao seu fiel, pontual e integral cumprimento, por si e por seus sucessores e cessionários a qualquer título.

17.4 Salvo disposição expressa em sentido contrário neste INSTRUMENTO ou no CONTRATO DE CONCESSÃO, é expressamente vedada a cessão a terceiros, por quaisquer das PARTES, dos direitos e obrigações aqui estabelecidos.

17.5 A tolerância e as concessões recíprocas terão caráter eventual e transitório e não configurarão, em qualquer hipótese, renúncia, transigência, remição, perda, modificação, redução ou ampliação de qualquer direito, faculdade, privilégio, prerrogativa ou poder conferido a quaisquer das partes nos termos deste INSTRUMENTO.

17.6 Os prazos estabelecidos em dias neste Contrato contar-se-ão em dias corridos, salvo se estiver expressamente feita referência a dias úteis.

**CLÁUSULA XVIII
DO FORO**

19.1. Fica desde já eleito o Foro da Comarca de xxxxx/xx para dirimir quaisquer controvérsias oriundas do presente Contrato que não possam ser resolvidas mediante a Comissão Técnica prevista na CONTRATO DE CONCESSÃO.

E, por estarem justas e contratadas, as Partes assinam este Contrato em 03 (três) vias de igual teor e forma, considerada cada uma delas um original.

xxxxxxxx/xx, XX de XXXXXXXX de XXXX.

Poder Concedente



**PREFEITURA MUNICIPAL DE CODÓ
ESTADO DO MARANHÃO**

Concessionária

Instituição financeira xxxxxxxxxxxxxx

PELAS TESTEMUNHAS

Ass: _____

Ass²: _____

Nome: _____

Nome: _____

CPF: _____

CPF: _____



**PREFEITURA MUNICIPAL DE CODÓ
ESTADO DO MARANHÃO**

ANEXO VI

**MINUTA DE CONTRATO DE CONCESSÃO ADMINISTRATIVA DO MUNICÍPIO DE
CODÓ, ESTADO DO MARANHÃO**

**Contrato N.º ____
CONCORRÊNCIA Nº ____
PROCESSO N.º ____**

**CONTRATO DE CONCESSÃO ADMINISTRATIVA QUE,
ENTRE SI, CELEBRAM O MUNICÍPIO DE CODÓ E A ____.**

Aos ____ dias do mês de ____ de ____, pelo presente instrumento, de um lado, na qualidade de Poder Concedente, o MUNICÍPIO DE Codó, por meio da Secretaria Municipal de [completar], pessoa jurídica de Direito Público, inscrita no CNPJ/MF sob o n.º ____, com sede nesta cidade, à Rua ____, denominada simplesmente Poder Concedente, neste ato, representada pelo Prefeito Municipal, FRANCISCO NAGIB BUZAR DE OLIVEIRA, portador da Cédula de Identidade R.G. n.º ____ e inscrito no CPF/MF sob n.º ____ e, de outro lado, na qualidade de Concessionária, ____, sociedade por ações, com sede em ____, Estado de ____, na ____, inscrita no CNPJ/MF sob o n.º ____, com seus atos constitutivos arquivados na ____, sob NIRE nº ____, neste ato devidamente representada pelos seu(s) ____, Srs. ____, ____, denominada simplesmente Concessionária;

Poder Concedente e Concessionária doravante denominados em conjunto como “Partes” e, individualmente, como “Parte”.

CONSIDERANDO

Que o Poder Concedente decidiu atribuir à iniciativa privada a modernização, expansão, operação e manutenção da infraestrutura da Rede de Iluminação Pública em Codó, incluindo a implantação do sistema de gestão e a iluminação das praças, jardins, fontes e obras de artes do Município de Codó, obedecendo as normas técnicas pertinentes e os critérios e parâmetros técnicos de qualidade estabelecidos.

Em virtude da decisão mencionada no considerando anterior, o Poder Concedente, de acordo com sua competência, realizou licitação, na modalidade de concorrência (conforme definido abaixo), cujo objeto foi adjudicado à Concessionária, em conformidade com ato da Comissão de Licitação, aprovado pelo Decreto nº ____;

Assim, resolvem as Partes celebrar o presente Contrato de Concessão (doravante “Contrato”), de acordo com as seguintes cláusulas e condições a seguir dispostas:

CAPÍTULO I – DAS DISPOSIÇÕES GERAIS



**PREFEITURA MUNICIPAL DE CODÓ
ESTADO DO MARANHÃO**

CLÁUSULA 1ª – DAS DEFINIÇÕES E DA INTERPRETAÇÃO DO CONTRATO

- 1.1. Na interpretação, integração ou aplicação de qualquer disposição deste Contrato, deverão ser consideradas as cláusulas contratuais e, depois, as disposições dos ANEXOS que nele se consideram integrados.
- 1.1.1. Nos casos de divergências que porventura existam na aplicação e/ou interpretação dos dispositivos relacionados ao Edital de Licitação, ora ANEXO I do Contrato, e este Contrato, prevalecerá o disposto no ANEXO I.
- 1.1.2. Nos casos de divergência entre as disposições do Contrato e as disposições dos ANEXOS que o integram, ressalvado o ANEXO I, prevalecerão as disposições do Contrato. Nos casos de divergência entre ANEXOS posteriormente agregados ao Contrato, prevalecerá aquele de data mais recente.
- 1.1.3. As referências a este Contrato ou a qualquer outro documento devem incluir eventuais alterações e aditivos que venham a ser celebrados entre as PARTES.
- 1.2. Para fins deste Contrato e de seus Anexos ou de qualquer outro documento que deva ser fornecido no âmbito deste Contrato, os termos listados a seguir, quando empregados no singular ou no plural, em letras maiúsculas, terão os significados constantes desta subcláusula, salvo se do contexto resultar sentido claramente diverso:

ABNT	Associação Brasileira de Normas Técnicas
ADJUDICATÁRIA	Licitante à qual será adjudicado o objeto da presente Licitação, nos termos da legislação aplicável e deste Edital.
ADMINISTRAÇÃO PÚBLICA	Entes políticos, entidades e órgãos integrantes da Administração Pública.
ADMINISTRAÇÃO PÚBLICA MUNICIPAL	Administração Pública direta e indireta de Codó
AGENTE DE PAGAMENTO E GARANTIA	Instituição financeira contratada pelas Partes com a responsabilidade de recepção, guarda, gestão e repasse da COSIP à Concessionária em pagamento da CONTRAPRESTAÇÃO PÚBLICA MENSAL, nos termos desse Contrato e do Contrato DE GARANTIA.
ANEEL	Agência Nacional de Energia Elétrica;
ANEXOS	Conjunto de documentos, parte integrante do presente Edital de Concorrência Pública nº ____.
AUDIÊNCIA PÚBLICA	Instrumento de apoio ao processo decisório de implantação e



**PREFEITURA MUNICIPAL DE CODÓ
ESTADO DO MARANHÃO**

	contratação da PPP, com participação garantida à sociedade, nos termos deste Edital.
BENS DA CONCESSÃO	Bens, integrantes ou não do patrimônio da Concessionária, necessários à implantação e execução adequada e contínua do Objeto da PPP;
BENS REVERSÍVEIS	Bens indispensáveis à continuidade dos serviços relacionados ao Objeto da PPP, os quais serão revertidos ao Poder Concedente ao término do Contrato de Concessão, incluindo, mas sem se limitar, as instalações, luminárias, braços, postes exclusivos de iluminação pública, cabos do circuito exclusivo, transformadores do circuito exclusivo, conectores, demais componente integrantes da rede, inclusive o imóvel e a infraestrutura física onde será instalado o CCO, conforme previsto neste Contrato.
BLOCO DE CONTROLE	Grupo de acionistas da Sociedade de Propósito Específico que exerce poder de Controle societário direto sobre a Companhia.
CASO FORTUITO E FORÇA MAIOR	Eventos imprevisíveis e inevitáveis que tenham um impacto sobre a execução do Contrato; CASO FORTUITO é toda situação decorrente de fato alheio à vontade das PARTES, porém, proveniente de atos humanos; FORÇA MAIOR é toda situação decorrente de fato alheio à vontade das PARTES, porém, proveniente de atos da natureza
CENTRO DE CONTROLE OPERACIONAL OU CCO	Local destinado ao monitoramento, controle e gestão centralizada da Rede Municipal de Iluminação Pública, composto por estrutura física, equipamentos e <i>softwares</i> etc.
CIP	Contribuição para Custeio do Serviço de Iluminação Pública, instituída no Município de Codó por meio da Lei Complementar nº 01 de 2011
COLIGADA	Sociedades submetidas à influência significativa de outra sociedade. Há influência significativa quando se detém ou se exerce o poder de participar nas decisões das políticas financeira ou operacional da investida, sem controlá-la. É presumida influência significativa quando houver a titularidade de 20% (vinte por cento) ou mais do capital votante da investida, sem controlá-la.
COMISSÃO DE LICITAÇÃO	Comissão instituída pela Prefeitura de Codó, responsável por receber, examinar e julgar todos os documentos e conduzir os procedimentos relativos a esta Licitação.



PREFEITURA MUNICIPAL DE CODÓ
ESTADO DO MARANHÃO

COMISSÃO TÉCNICA	Comissão responsável pela condução dos procedimentos destinados à resolução de divergências técnicas e/ou de natureza econômico-financeira durante a execução do Contrato;
CONCESSÃO ADMINISTRATIVA	Nos termos do art. 2º, §2º, da Lei Federal nº 11.079/2004, é o contrato de prestação de serviços de que a Administração Pública seja a usuária direta ou indireta, ainda que envolva execução de obra ou fornecimento e instalação de bens.
CONCESSÃO	Concessão administrativa para a realização do Objeto, outorgada à Concessionária pelo prazo e condições previstos no Contrato
CONCESSIONÁRIA	Sociedade de Propósito Específico constituída nos termos do Edital sob as leis brasileiras, com o fim exclusivo de executar o Contrato de Concessão.
CONSÓRCIO	Associação entre duas ou mais pessoas jurídicas para participação nesta Licitação, de acordo com os termos e condições estabelecidas neste Edital.
CONSULTA PÚBLICA	Instrumento administrativo para apoiar a consolidação do texto, da documentação e dos conceitos relacionados à PPP, com manifestação garantida à sociedade, nos termos deste Edital.
CONTA GARANTIA	Conta corrente de movimentação restrita de titularidade das PARTES e aberta junto ao AGENTE DE PAGAMENTO E GARANTIA para fins de trânsito, recepção, guarda, gestão e repasse da COSIP à Concessionária em pagamento da CONTRAPRESTAÇÃO PÚBLICA MENSAL, nos termos do Contrato e do Contrato DE GARANTIA.
CONTRAPRESTAÇÃO PÚBLICA MENSAL	Valor máximo devido mensalmente à Concessionária, não considerados os eventuais descontos decorrentes da incidência dos Indicadores de Qualidade e Desempenho, na forma no Contrato de Concessão e seus Anexos.
CONTRAPRESTAÇÃO PÚBLICA MENSAL EFETIVA	Valor devido mensalmente à Concessionária, considerados os eventuais descontos decorrentes da incidência dos Indicadores de Qualidade e Desempenho, na forma no Contrato de Concessão e seus Anexos.
CONTRAPRESTAÇÃO PÚBLICA MENSAL MÁXIMA	Valor de Contraprestação Pública Mensal que deverá ser utilizado como referência para a elaboração das Propostas Econômicas das Licitantes.
CONTRATO OU CONTRATO DE	Contrato de Concessão Administrativa celebrado entre o Poder Concedente e a Concessionária voltado à modernização, expansão, operação e manutenção da



PREFEITURA MUNICIPAL DE CODÓ
ESTADO DO MARANHÃO

CONCESSÃO	infraestrutura da Rede de Iluminação Pública de Codó, nos termos do Anexo VI – Minuta de Contrato.
CONTRATO DE CONTA GARANTIA	Contrato celebrado entre as PARTES e o AGENTE DE PAGAMENTO E GARANTIA para a criação de Conta Garantia
CONTROLE	Para os efeitos aqui previstos, “Controle”, inclusive quando designado por meio de termos correlatos, tais como “Controladora” ou “Controlada”, refere-se aos direitos e aos deveres de que seja titular a pessoa, natural ou jurídica, ou um grupo de pessoas vinculadas por acordo de voto, ou sob controle comum, isolada ou conjuntamente para: (i) exercer, de modo permanente, direitos que lhe assegurem a maioria dos votos nas deliberações sociais e eleger a maioria dos administradores ou gestores de outra pessoa jurídica, fundo de investimento ou entidades de previdência complementar, conforme o caso; e/ou (ii) efetivamente dirigir as atividades e orientar o funcionamento de órgãos de outra pessoa jurídica, fundo de investimento ou entidade de previdência complementar nos termos do art. 116 da Lei Federal nº 6.404/1976.
DATA DA ORDEM DE INÍCIO	Data a partir da qual a Concessionária assumirá a REDE MUNICIPAL DE ILUMINAÇÃO PÚBLICA e será iniciada a prestação dos serviços Objeto do Contrato, após o cumprimento das condições para emissão da Ordem de Início previstas na cláusula 5.1.1 do Contrato.
DOCUMENTOS DE HABILITAÇÃO	Conjunto de documentos previstos no Edital, destinados a comprovar, dentre outros, a Documentos que deverão ser habilitação jurídica, a regularidade fiscal e trabalhista, a qualificação econômico-financeira e a capacidade técnica dos Licitantes e que irão integrar o Envelope nº 03 – Documentos de Habilitação.
EDITAL	O presente Edital de Concorrência Pública nº ____ e todos os seus Anexos.
ENVELOPES	Trata-se do conjunto de envelopes que deverão ser apresentados pelas Licitantes com vistas à participação na presente Licitação a saber: Envelope nº 01 - Documentos de Credenciamento e A Garantia de Contrato , Envelope nº 02 - Proposta Econômica e Envelope nº 03 - Documentos de Habilitação.
GARANTIA DE EXECUÇÃO	Garantia do fiel cumprimento das obrigações da Concessionária, a ser mantida em favor do Poder Concedente, nos montantes e nos termos e condições definidos no Contrato.



**PREFEITURA MUNICIPAL DE CODÓ
ESTADO DO MARANHÃO**

GARANTIA DE PROPOSTA	Garantia fornecida pelas Licitantes como condição para participação na Licitação, destinada a assegurar a manutenção da Proposta Comercial apresentada, em todos os seus termos, conforme disposto neste Edital.
ILUMINAÇÃO PÚBLICA	Serviço público que tem por objetivo exclusivo prover de claridade os logradouros públicos, de forma periódica, contínua ou eventual, nos termos da legislação e normas regulamentares vigentes.
IOM	Imprensa Oficial do Município
INDICADORES DE QUALIDADE E DESEMPENHO	Conjunto de metas, padrões de qualidade, formas de aferição e periodicidade para a avaliação da qualidade dos serviços prestados pela Concessionária, conforme disposto no Anexo IV – Quadro de Indicador de Qualidade e Desempenho e do Contrato de Concessão.
IPCA	Índice de Preços ao Consumidor Amplo, medido pelo Instituto Brasileiro de Geografia e Estatística – IBGE.
LICITAÇÃO	Esta Concorrência Pública nº ____, promovida pela Prefeitura de Codó para a contratação de PPP na modalidade de Concessão Administrativa, regida pelo Edital e pelas demais normas aplicáveis.
LICITANTES	Pessoas jurídicas ou Consórcios de pessoas jurídicas participantes desta Licitação.
PARCERIA PÚBLICO-PRIVADA OU PPP	Modalidade de contratação pública, regida pela Lei Federal nº 11.079/2004 e pela [LEI_INSTITUI_PPP], bem como pelas demais normas legais ou infra legais pertinentes.
PDF	Formato do arquivo de computador, compatível com programa Adobe Reader ou similar, a ser enviado ao Poder Concedente.
OBJETO	São os serviços de modernização, expansão, operação e manutenção da infraestrutura da Rede de Iluminação Pública em Codó
ORDEM DE INÍCIO	Documento emitido pelo Poder Concedente posteriormente à assinatura do Contrato de Concessão, que fixa a data para o início dos serviços objeto do Contrato de Concessão.
PARTES	Poder Concedente e Concessionária
PODER CONCEDENTE	O município de Codó, representado neste ato pela Comissão de Licitações ou pela Secretaria Municipal de ____
PRAZO DA CONCESSÃO	Prazo pelo qual permanecerá vigente o Contrato de Concessão, contado a partir da emissão de ordem de início do Contrato de Concessão



**PREFEITURA MUNICIPAL DE CODÓ
ESTADO DO MARANHÃO**

PROPOSTA ECONÔMICA	Proposta a ser ofertada pela Licitante, de acordo com o Edital e seus Anexos, contemplando o valor ofertado da Contraprestação Mensal Máxima, constante do Envelope nº 02 – Proposta Econômica.
RECEITAS ACESSÓRIAS	São possíveis receitas alternativas, complementares ou acessórias, bem como provenientes de projetos associados, percebidas pela Concessionária e que não compõe a Contraprestação Mensal Efetiva, nos termos do Contrato de Concessão.
REDE MUNICIPAL DE ILUMINAÇÃO PÚBLICA	Conjunto de ativos que compõe a infraestrutura de Iluminação Pública, incluindo a iluminação das praças, jardins, fontes e obras de arte, cedidos para exploração, manutenção e expansão pela Concessionária.
REPRESENTANTE CREDENCIADO	Cada um dos representantes credenciados nesta Licitação para representação de Licitantes, a quem caberá praticar todos os atos da Licitante perante a Comissão de Licitação ou o Poder Concedente, observadas as disposições do item 13 do Edital.
SALDO MÍNIMO	Volume mínimo correspondente ao valor atualizado de 3 (três) Contraprestações Públicas Máximas cedidas pelo Poder Concedente à Concessionária, sob gestão e guarda do Agente de Pagamento e Garantia, cedidas para fim de composição da Garantia Pública de pagamento da Contraprestação Pública Mensal.
SOCIEDADE DE PROPÓSITO ESPECÍFICO OU SPE	Sociedade constituída pelas Licitantes vencedores desta Licitação, como condição precedente à assinatura do Contrato de Concessão, nos termos e condições definidos neste Edital.
USUÁRIO	Conjunto de pessoas que se beneficiam da REDE MUNICIPAL DE ILUMINAÇÃO PÚBLICA
VALOR ESTIMADO DO CONTRATO	Valor estimado pelo Poder Concedente para o Contrato de Concessão, que corresponde ao somatório das Contraprestações Mensais Máximas durante todo o Prazo da Concessão.
VERIFICADOR INDEPENDENTE	Pessoa jurídica a ser contratada pela Concessionária, após aceite pelo Poder Concedente, para prestar apoio ao processo de aferição do desempenho da Concessionária segundo os Indicadores de Qualidade e Desempenho, nos termos deste Edital, do Contrato e de seus Anexos.

CLÁUSULA 2ª – DOCUMENTOS INTEGRANTES DO CONTRATO



**PREFEITURA MUNICIPAL DE CODÓ
ESTADO DO MARANHÃO**

2. Integram o presente Contrato, como partes indissociáveis, os seguintes ANEXOS:
- Anexo I – Edital e seus anexos;
 - Anexo II – Proposta Econômica da licitante vencedora;
 - Anexo III – Contrato de Conta Garantia;
 - Anexo IV – Sistema de mensuração de disponibilidade e desempenho;
 - Anexo V – Caderno de encargos da Concessionária;
 - Anexo VI – Termo de Transferência de Bens.

CLÁUSULA 3ª – DA LEGISLAÇÃO APLICÁVEL E DO REGIME JURÍDICO DO CONTRATO

3. A Concessão está sujeita às disposições do presente Contrato e de seus ANEXOS, às leis vigentes no Brasil – com expressa renúncia à aplicação de qualquer outra, e aos preceitos de direito público, sendo-lhe aplicáveis, supletivamente, os princípios da teoria geral dos contratos e as disposições de direito privado.

3.1. A Concessão será regida:

- (i) pela Constituição Federal de 1988;
- (ii) pela Lei Federal nº 11.079, de 30 de dezembro de 2004;
- (iii) pela Lei Federal nº 8.987, de 13 de fevereiro de 1995;
- (iv) pela Lei Federal nº 9.074, de 07 de julho de 1995;
- (v) pela Lei Federal nº 8.666, de 21 de junho de 1993;
- (vi) pela Lei Federal nº 9.307, de 23 de setembro de 1996;
- (vii) Lei nº 01 de 2011, complementada pelo Decreto nº 4.179, de 17 de dezembro de 2018
- (viii) pela Resolução nº 414/10 da ANEEL; e
- (ix) por outras normas legais, técnicas e instruções normativas pertinentes.

- 3.2.** As referências às normas aplicáveis à Concessão deverão também ser compreendidas como referências à legislação que as substitua ou modifique.

CLÁUSULA 4ª – OBJETO DO CONTRATO

4. O objeto do Contrato consiste na outorga de Parceria Público-Privada na modalidade de Concessão Administrativa para a modernização, expansão, operação e manutenção da infraestrutura da Rede de Iluminação Pública de Codó, obedecendo as normas técnicas pertinentes e aos critérios e parâmetros técnicos de qualidade estabelecidos neste Contrato e seus Anexos.

CLÁUSULA 5ª – PRAZO DA CONCESSÃO

5. O prazo da Concessão será de 24 (vinte e quatro) anos, contados a partir da emissão da ordem de início do Contrato, permitida a prorrogação nos termos da legislação.

- 5.1.1.** A Ordem de Início do Contrato poderá ser emitida pelo Poder Concedente apenas



PREFEITURA MUNICIPAL DE CODÓ ESTADO DO MARANHÃO

após o cumprimento das seguintes condições:

- (i) Publicação do extrato do Contrato na Imprensa Oficial do Município;
- (ii) Assinatura do contrato de nomeação de agente de garantia para a administração da Conta Garantia; e
- (iii) Transferência de recursos para a Conta Garantia em volume no mínimo equivalente a 3 (três) Contraprestações Públicas Máximas.

5.2. O prazo da Concessão poderá ser prorrogado em virtude de novos investimentos ou, se o caso, prorrogado ou reduzido para fins de recomposição do equilíbrio econômico-financeiro deste Contrato, estando condicionado a razões de interesse público a serem devidamente fundamentadas, à revisão das cláusulas estipuladas neste Contrato e ao mútuo acordo entre as PARTES.

5.3. O requerimento de prorrogação poderá ocorrer por iniciativa da Concessionária, desde que sua manifestação seja expressa, com antecedência mínima de 12 (doze) meses do término do prazo do Contrato.

5.3.1. O requerimento de prorrogação deverá ser acompanhado dos comprovantes de regularidade e adimplemento das obrigações fiscais, previdenciárias e dos compromissos e encargos assumidos pela Concessionária relativamente à execução do Objeto do Contrato, bem como de quaisquer outros encargos previstos nas normas legais e regulamentares então vigentes, além do estudo prévio da viabilidade econômico-financeira da prorrogação, com fixação de novos investimentos e indicadores de desempenho, tendo-se em vista as condições vigentes à época.

5.3.2. O Poder Concedente manifestar-se-á sobre o requerimento de prorrogação até o 8º (oitavo) mês anterior ao término do prazo do Contrato.

CLÁUSULA 6ª - BENS DA CONCESSÃO

6. Os Bens da Concessão, dentre os quais se incluem os Bens Reversíveis, integram a Concessão e serão cedidos à Concessionária mediante assinatura pelas Partes do Termo de Transferência de Bens, a ocorrer em até 30 (trinta) dias da Ordem de Início.

6.1.1. Os Bens Reversíveis, integrantes ou não do patrimônio da Concessionária, quando da extinção da Concessão, deverão estar livres e desimpedidos para reversão em favor do Poder Concedente.

6.1.1.1. Os Bens Reversíveis deverão ser permanentemente inventariados pela Concessionária.

6.1.2. Caberá à Concessionária dimensionar a quantidade necessária de equipamentos para executar os serviços nas condições exigidas neste Contrato, estando o Poder Concedente autorizado a exigir novos bens desde que devidamente comprovada a deficiência da prestação dos serviços, a despeito da eventual aplicação de penalidade e



PREFEITURA MUNICIPAL DE CODÓ ESTADO DO MARANHÃO

desconto em nota de desempenho.

- 6.1.3.** A Concessionária obriga-se a manter, em bom estado de funcionamento, conservação e segurança, às suas expensas, os Bens da Concessão, especialmente os Bens Reversíveis, durante toda a vigência do Contrato, efetuando para tanto as reparações, renovações e adaptações necessárias ao bom desempenho da Concessão.
- 6.1.4.** O Poder Concedente poderá autorizar a utilização de bens de terceiros, desde que não se coloque em risco a continuidade do Objeto do Contrato, bem como não reste prejudicada a reversão dos Bens Reversíveis, observado, se o caso, a cláusula 6.1.1. supra.
- 6.1.5.** A Concessionária declara ter pleno conhecimento das especificações mínimas dos Bens da Concessão, conforme descrito no Anexo I do Edital – Caderno de Encargos, sendo sua responsabilidade a aquisição, instalação, operação e manutenção desses equipamentos.
- 6.1.6.** A modificação da especificação de Bem Reversível desde que previamente referido neste Contrato deverá ser previamente autorizada pelo Poder Concedente, mediante apreciação de requerimento formal apresentado pela Concessionária, que deverá ser instruído com a justificativa da alteração pretendida e os meios que comprovem a sua adequação aos indicativos e especificações dos serviços, referidos no Anexo I do Edital – Termo de Referência.
- 6.2.** A alienação ou transferência de posse dos Bens Reversíveis pela Concessionária, salvo se previamente substituído ou outro de igual ou superior qualidade e função, somente será permitida quando previamente autorizada pelo Poder Concedente e não comprometer a continuidade dos serviços prestados, hipótese em que a Concessionária procederá a sua imediata substituição por outros com condições de operação e funcionamento idênticas ou superiores aos substituídos.
- 6.3.** Todos os Bens Reversíveis ou investimentos neles realizados deverão ser integralmente depreciados e amortizados pela Concessionária no Prazo da Concessão, de acordo com os termos da legislação vigente.
- 6.4.** Na hipótese de o Poder Concedente requerer a substituição ou aquisição de bem diverso do previsto para execução da concessão, a Concessionária deverá apresentar, previamente à aquisição, o valor necessário ao reequilíbrio econômico-financeiro, descontando, se caso, eventual amortização que possa ocorrer ao longo do período remanescente de Concessão.
- 6.5.** A Concessionária obriga-se a entregar os Bens Reversíveis ao fim do Prazo da Concessão em condições de operacionalidade, utilização e manutenção.



**PREFEITURA MUNICIPAL DE CODÓ
ESTADO DO MARANHÃO**

CAPÍTULO II - DAS OBRIGAÇÕES E DIREITOS DAS PARTES

CLÁUSULA 7ª – AUTORIZAÇÕES GOVERNAMENTAIS

- 7.1.** Obter todas as licenças, permissões e autorizações que lhe forem imputadas por este Contrato e desde que necessárias à plena execução dos serviços objeto da Concessão;
- 7.2.** Cumprir com todas as providências exigidas pelos órgãos competentes, nos termos da legislação vigente, para a obtenção das licenças, permissões e autorizações necessárias à plena execução dos serviços objeto da Concessão, arcando com as despesas e custos correspondentes.
- 7.3.** A demora na obtenção de licenças, permissões e autorizações não acarretará responsabilização da Concessionária, desde que esta tenha cumprido com as exigências pertinentes que lhe couberem no procedimento de obtenção das licenças, permissões e autorizações, em especial quanto ao protocolo do requerimento em tempo razoável para seu trâmite perante os órgãos da Administração Pública, de modo que o fato que deu causa ao atraso não puder, comprovadamente, ser-lhe imputado diretamente.

CLÁUSULA 8ª – FINANCIAMENTO

- 8.** A Concessionária é a única e exclusiva responsável pela obtenção dos financiamentos necessários à operação da Concessão, se assim entender pertinente para execução do objeto do Contrato.
- 8.1.** A Concessionária deverá apresentar ao Poder Concedente cópia autenticada dos contratos de financiamento e de garantia que venha a celebrar, bem como de documentos representativos dos títulos e valores mobiliários que venha a emitir, e quaisquer alterações destes instrumentos, no prazo de 10 (dez) dias úteis da data de assinatura e emissão, conforme o caso.
- 8.2.** A Concessionária não poderá invocar qualquer disposição, cláusula ou condição dos contratos de financiamento, ou qualquer atraso no desembolso dos recursos, para eximir-se, total ou parcialmente, das obrigações assumidas neste Contrato.
- 8.3.** A Concessionária poderá dar em garantia dos financiamentos contratados nos termos desta Cláusula, além das ações da SPE, os direitos emergentes da Concessão, tais como as receitas da Contraprestação Pública, as Receitas Acessórias; e as indenizações devidas à Concessionária em virtude da execução deste Contrato.
- 8.4.** É vedado à Concessionária:
- (i) conceder empréstimos, financiamentos e/ou quaisquer outras formas de transferência de recursos para seus acionistas e/ou Partes Relacionadas, exceto transferências de recursos a título de distribuição de dividendos, redução do capital, pagamentos de juros sobre capital próprio e/ou pagamentos pela contratação de obras e serviços celebrada em



PREFEITURA MUNICIPAL DE CODÓ ESTADO DO MARANHÃO

condições equitativas de mercado; e

(ii) prestar fiança, aval ou qualquer outra forma de garantia em favor de suas Partes Relacionadas e/ou a terceiros, salvo se para fins de execução do presente Contrato.

CLÁUSULA 9ª – OBRIGAÇÕES DAS PARTES

9. O Poder Concedente, sem prejuízo de outras obrigações estabelecidas neste Contrato ou na legislação aplicável, para o cumprimento das atividades decorrentes da Concessão, obriga-se a:

- i. Cumprir e fazer cumprir integralmente o Contrato, em conformidade com as disposições legais e regulamentares, e ainda as determinações do Poder Concedente.
- ii. Assegurar a adequada prestação do serviço concedido, conforme definido no artigo 6º da Lei Federal nº 8.987/95, valendo-se de todos os meios e recursos à sua disposição;
- iii. Obter as autorizações necessárias à celebração deste Contrato, bem como envidar todos esforços em favor da Concessionária nos processos de obtenção de licenças e demais autorizações;
- iv. Cumprir e fazer cumprir integralmente o Contrato, em conformidade com as disposições legais e regulamentares, e ainda as determinações do Poder Concedente.
- v. Assegurar a adequada prestação do serviço concedido, conforme definido no artigo 6º da Lei Federal nº 8.987/95, valendo-se de todos os meios e recursos à sua disposição;
- vi. Manifestar-se quanto à objeção ou não aos projetos encaminhados pela Concessionária, relativos às obras previstas na Concessão;
- vii. Apreciar, e quando for o caso, aprovar e ressarcir a Concessionária pelos custos adicionais de obras ou decorrente da aquisição de Bens Reversíveis, devidamente demonstrados e fundamentados;
- viii. Manifestar-se em relação aos pareceres e relatórios emitidos por empresas independentes;
- ix. Fiscalizar a execução dos serviços previstos na Concessão, zelando pela sua boa qualidade;
- x. Apreciar e autorizar, nos termos deste Contrato, os pedidos de reequilíbrio econômico-financeiro propostos pela Concessionária;
- xi. Constituir garantias com higidez e segurança, nos termos do Contrato, as garantias previstas neste Contrato;
- xii. Promover reajuste automático da Contraprestação Pública Mensal anualmente,



PREFEITURA MUNICIPAL DE CODÓ ESTADO DO MARANHÃO

independentemente de qualquer procedimento voltado a revisão extraordinária do Contrato;

- xiii. O Poder Concedente, quando citado ou intimado de qualquer ação judicial ou processo administrativo, que possa resultar em responsabilidade da Concessionária, deverá imediatamente comunicá-la, inclusive dos termos e prazos processuais, bem como comprometer-se a envidar os melhores esforços na defesa dos interesses comuns, praticando todos os atos processuais cabíveis com esse objetivo. Fica facultado à Concessionária valer-se de qualquer instrumento processual de intervenção de terceiros;
- xiv. O Poder Concedente fica obrigado a ressarcir a Concessionária de todos os desembolsos decorrentes de determinações judiciais ou administrativas, inclusive honorários advocatícios incorridos pela Concessionária na defesa dos interesses da SPE ou do Poder Concedente, para satisfação de obrigações originalmente imputáveis ao Poder Concedente, inclusive reclamações trabalhistas propostas por empregados ou terceiros vinculados ao Poder Concedente;
- xv. O Poder Concedente comunicará à(s) instituição(ões) financeira(s) ou seguradora(s) responsável(is) pela prestação da Garantias de Execução do Contrato, bem como à(s) entidade(s) financiador(as) da Concessionária, sempre que iniciar procedimento administrativo que possa culminar na decretação da intervenção, na encampação ou que possa culminar na aplicação na decretação de caducidade da Concessão;
- xvi. As autorizações ou aprovações a serem emitidas pelo Poder Concedente ou as suas eventuais recusas não implicam na assunção, por ele, de quaisquer responsabilidades, nem exoneram a Concessionária do cumprimento pontual das obrigações assumidas neste Contrato.

9.1. A Concessionária, sem prejuízo de outras obrigações estabelecidas neste Contrato ou na legislação aplicável, para o cumprimento das atividades decorrentes da Concessão, obriga-se a:

- i. Cumprir e fazer cumprir integralmente o Contrato, em conformidade com as disposições legais e regulamentares, e ainda as determinações do Poder Concedente.
- ii. Executar todos os serviços, controles e atividades relativos ao Contrato, com zelo e diligência, por si ou por meio de terceiros, com integral atendimento das diretrizes da ANEEL, da regulamentação do Poder Concedente, dos Indicadores de Desempenho e das demais exigências estabelecidas neste Contrato, segundo as melhores práticas e os regulamentos aplicáveis.
- iii. Assegurar a adequada prestação do serviço concedido, conforme definido no artigo 6º da Lei Federal nº 8.987/95, valendo-se de todos os meios e recursos à sua disposição.
- iv. Dispor de equipamentos, acessórios, recursos humanos e materiais necessários à



**PREFEITURA MUNICIPAL DE CODÓ
ESTADO DO MARANHÃO**

prestação dos serviços.

- v. Responder perante o Poder Concedente e terceiros, por todos os atos e eventos de sua responsabilidade, especialmente por eventuais desidias e faltas quanto a obrigações decorrentes da Concessão.
- vi. Ressarcir o Poder Concedente de todos os desembolsos decorrentes de determinações judiciais ou administrativas, para satisfação de obrigações originalmente imputáveis à Concessionária, inclusive reclamações trabalhistas propostas por empregados ou terceiros vinculados à Concessionária.
- vii. Executar serviços e programas de gestão, bem como fornecer treinamento a seus empregados, com vistas à melhoria dos serviços e à comodidade dos Usuários.
- viii. Manter o Poder Concedente informado sobre toda e qualquer ocorrência em desconformidade com a operação adequada do Objeto da Concessão.
- ix. Elaborar e implementar esquemas de atendimento a situações de emergência que envolvam os Usuários, mantendo disponíveis, para tanto, recursos humanos e materiais.
- x. Responder pelo correto comportamento e eficiência de seus empregados e de terceiros contratados, providenciando o uso de uniforme nas funções e condições em que forem exigidos, bem como o porte de crachá indicativo das funções exercidas.
- xi. Cumprir determinações legais relativas à legislação trabalhista, previdenciária, de segurança e medicina do trabalho, em relação aos seus empregados.
- xii. Fornecer ao Poder Concedente e ao Verificador Independente, sempre que solicitado, os documentos e informações pertinentes à Concessão, facultando a fiscalização e a realização de auditorias, nos prazos e periodicidade por estes determinados.
- xiii. Permitir o acesso da fiscalização nas suas dependências, bem como de suas contratadas.
- xiv. Manter em dia o inventário e o registro dos Bens Reversíveis.
- xv. Submeter à aprovação do Poder Concedente propostas de implantação de melhorias dos serviços e de novas tecnologias, especialmente relacionadas à tecnologia empregada nas luminárias.
- xvi. Obter a prévia aprovação do Poder Concedente para os projetos, planos e programas relativos à implantação Objeto da Concessão.
- xvii. Implantar, em sua estrutura organizacional, serviço de ouvidoria diretamente vinculado à Diretoria da Concessionária.



PREFEITURA MUNICIPAL DE CODÓ ESTADO DO MARANHÃO

- xviii. Encaminhar, sempre que solicitado pelo Poder Concedente, cópia dos instrumentos contratuais relacionados aos serviços inerentes ao Objeto da Concessão.
- xix. Manter para todas as atividades relacionadas à execução de serviços de engenharia, a regularidade perante o Conselho Regional de Engenharia e Agronomia – CREA, exigindo o mesmo para os terceiros contratados.
- xx. Prestar contas ao Poder Concedente, sempre que solicitado.
- xxi. Observar padrões de governança corporativa e adotar contabilidade e demonstrações financeiras padronizadas.
- xxii. Publicar, na forma da lei, as demonstrações financeiras e manter os registros contábeis de todas as operações em conformidade com os princípios fundamentais de contabilidade, as normas técnicas brasileiras de contabilidade aprovadas pelo Conselho Federal de Contabilidade.
- xxiii. Apresentar anualmente, em até 90 dias após o encerramento do exercício contábil referenciado, as demonstrações contábeis de acordo com os preceitos mencionados no item anterior.
- xxiv. Assegurar o livre acesso, em qualquer época, pelos encarregados do Poder Concedente e do Verificador Independente, às suas instalações e aos locais onde estejam sendo desenvolvidas atividades relacionadas com o objeto da Concessão;
- xxv. Obter as licenças de instalação e operação e tomar todas as providências relacionadas às diretrizes ambientais, ressalvadas as obrigações do Poder Concedente;
- xxvi. Zelar pela integridade dos bens que integram a Concessão;
- xxvii. Comunicar às autoridades públicas competentes quaisquer atos ou fatos ilegais ou ilícitos de que tenha conhecimento no âmbito das atividades objeto da Concessão;
- xxviii. Executar os serviços para atendimento aos indicadores constantes do quadro de indicadores de desempenho;
- xxix. A Concessionária quando citada ou intimada de qualquer ação judicial ou procedimento administrativo, que possa resultar em responsabilidade do Poder Concedente deverá imediatamente informar ao Poder Concedente, inclusive nos termos e prazos processuais, bem como envidar os melhores esforços na defesa dos interesses comuns, praticando todos os atos processuais cabíveis com esse objetivo. Fica facultado ao Poder Concedente valer-se de qualquer instrumento processual de intervenção de terceiros.
- xxx. Constitui especial obrigação da Concessionária promover e exigir, de todos os contratados para o desenvolvimento de atividades integradas à Concessão, que sejam observadas as



PREFEITURA MUNICIPAL DE CODÓ ESTADO DO MARANHÃO

regras de boa condução das obras ou trabalhos e especiais medidas de salvaguarda da integridade física dos usuários e de todo o pessoal afeto a estes.

- xxxi. A Concessionária se responsabiliza ainda perante o Poder Concedente de que somente serão contratadas, para desenvolver atividades integradas à Concessão, terceiros que se encontrem licenciadas e autorizadas na forma da Lei e que detenham capacidade técnica e profissional adequadas para o feito.
- xxxii. A Concessionária ficará sujeita, nos termos e nas condições da legislação aplicável, ao regime fiscal e previdenciário que vigorar no prazo da Concessão, obrigando-se ao pontual recolhimento de todos os tributos incidentes sobre as receitas auferidas no âmbito deste Contrato, bem como das contribuições sociais e outros encargos a que estiver sujeita.
- xxxiii. A Concessionária será responsável pela segurança do pessoal empregado nas atividades ligadas à exploração da Concessão, obrigando-se a cumprir fielmente a legislação trabalhista, previdenciária e de segurança e higiene no trabalho, não cabendo ao Poder Concedente quaisquer obrigações de riscos de responsabilidade civil e/ou de riscos diversos, respondendo a Concessionária por todas as ações ou reclamações que venham a ser propostas por referido pessoal, e mantendo o Poder Concedente indene e a salvo de quaisquer responsabilidades ou obrigações derivadas de tais ações ou reclamações.
- xxxiv. Dar conhecimento imediato ao Poder Concedente de todo e qualquer fato que altere de modo relevante o normal desenvolvimento da Concessão, ou que, de algum modo possa vier a interromper a correta prestação do atendimento aos Usuários.
- xxxv. Apresentar ao Poder Concedente, trimestralmente, relatório com as reclamações dos Usuários, bem como as respostas fornecidas e as providências adotadas em cada caso.
- xxxvi. Dar conhecimento ao Poder Concedente das condições do financiamento e dos instrumentos jurídicos que assegurem os investimentos previstos no Contrato.
- xxxvii. Dar conhecimento ao Poder Concedente das alterações das condições dos financiamentos referidos no item anterior, assim como da contratação de qualquer novo financiamento ou dívida que possa ser considerado para efeito de cálculo da indenização devida no caso de extinção da Concessão.

9.1.1. Além das obrigações acima, é obrigação da Concessionária adimplir a totalidade das contas de eletricidade relativas ao gasto incorrido pela Rede de Iluminação Pública em atenção à periodicidade exigida pela concessionária de energia.

9.1.2. Será de responsabilidade conjunta da Concessionária e do Poder Concedente a assinatura do Contrato de Conta Garantia, conforme a minuta apresentada no Anexo V do Edital, no prazo de 60 (sessenta) dias a contar da assinatura do Contrato. Após a sua



PREFEITURA MUNICIPAL DE CODÓ ESTADO DO MARANHÃO

assinatura, o Contrato de Conta Garantia passará a integrar o Contrato como anexo ao Contrato.

9.2. A prestação dos serviços será iniciada em até 60 (sessenta) dias da emissão da Ordem de Início deste Contrato.

9.3. O prazo de vigência da concessão somente se inicia a partir da data emissão da Ordem de Início deste Contrato.

9.4. A Concessionária assume total responsabilidade pela execução dos investimentos e serviços realizados em desconformidade com o disposto neste Contrato e especificações técnicas mínimas neles estabelecidas, assim como com inobservância dos Indicadores de Desempenho.

9.5. O Poder Concedente se obriga a rescindir em até 30 (trinta) dias da Ordem de Início, todos os contratos referentes à gestão e operação dos serviços de manutenção do Sistema de Iluminação Pública Municipal que estejam em vigor, garantindo a continuidade do serviços por, no mínimo, 30 (trinta) dias ou prazo superior porém suficiente para assunção das atividades pela Concessionária de maneira ininterrupta aos Usuários.

9.5.1. A rescisão referida na Subcláusula 9.5 acima, não resultará em qualquer responsabilidade ou dano à Concessionária, restando ao Poder Concedente assumir, se o caso, qualquer passivo, medida judicial ou custo de qualquer natureza resultante da prestação dos serviços anteriormente à assunção pela Concessionária ou, se o caso, o término antecipado dos contratos então vigentes. Além disso, a rescisão referida na Subcláusula 9.5 acima, não resultará em qualquer responsabilidade ou alcançará as obrigações dos então contratados referentes a danos e avarias encontradas nos Bens da Concessão, na forma dos respectivos contratos de execução de obras e serviços de engenharia.

9.5.2. A rescisão referida na Subcláusula 9.5 acima não elide a responsabilidade civil dos contratados do Poder Concedente, na forma da lei e dos respectivos contratos.

9.6. A Concessionária não será obrigada a prestar serviços que não constem neste Contrato e seus Anexos, nem de executá-los de modo diverso daquele previsto nestes instrumentos, salvo solicitação expressa do Poder Concedente, precedida do devido procedimento de reequilíbrio econômico-financeiro do Contrato, e concordância da Concessionária.

9.6.1. Na hipótese de serviço originalmente não previsto neste Contrato ou seus Anexos, ou de prestação com especificações distintas daquelas previstas originalmente, será promovida a recomposição do equilíbrio econômico-financeiro do Contrato, nos termos da Cláusula 19 abaixo.

(i) Na hipótese de a Concessionária se dispor a prestar serviço originalmente não



PREFEITURA MUNICIPAL DE CODÓ ESTADO DO MARANHÃO

previsto no Contrato e seus Anexos, ou, se desejar executar de modo distinto serviço já previsto, deverá requerer autorização prévia ao Poder Concedente, apresentando as razões do seu pleito, com demonstrações das vantagens e garantia do cumprimento deste Contrato, notadamente do Anexo I do Edital e dos Indicadores de Desempenho, cabendo ao Poder Concedente negar o requerimento sempre que a alteração resultar em padrão inferior de desempenho; e/ou a alteração modificar substancialmente o objeto deste Contrato.

9.7. A Concessionária será a única responsável pelas providências junto aos órgãos competentes para fins de implantação e funcionamento das atividades de treinamento e reciclagem.

9.8. A Concessionária deverá implantar plano de manejo e destinação dos resíduos e equipamentos em desuso.

9.8.1. A implementação deverá ser efetivamente identificada em até 90 (noventa) dias contados do início dos trabalhos.

CLÁUSULA 10ª – PRESTAÇÃO DE INFORMAÇÕES E GOVERNANÇA DA SPE

10. A Concessionária deverá obedecer às boas práticas de governança corporativa, com a apresentação de contas e demonstrações contábeis padronizadas conforme as práticas contábeis adotadas no Brasil.

10.1. Ao longo da Concessão a Concessionária se obriga a apresentar ao Poder Concedente, em até 90 (noventa) dias contados a partir do fim do ano corrente, as demonstrações financeiras anuais completas, devidamente auditadas por empresa de auditoria independente, de acordo com as práticas contábeis adotadas no Brasil, conforme definido pela regulamentação do Poder Concedente.

CLÁUSULA 11ª – CONTRATAÇÃO COM TERCEIROS E EMPREGADOS

11. A Concessionária será diretamente responsável pelos prejuízos causados por seus empregados ou por quaisquer terceiros contratados para a execução do Objeto da Concessão.

11.1. Os profissionais contratados pela Concessionária para a prestação dos serviços da Concessão deverão ter comprovada capacidade técnica, com formação adequada ao serviço desempenhado.

11.2. Os contratos entre a Concessionária e terceiros reger-se-ão pelas normas de direito privado, não se estabelecendo relação de qualquer natureza entre os terceiros e o Poder Concedente.

11.3. Quando referentes à prestação de serviços relativos ao fornecimento de bens e equipamentos, os contratos entre a Concessionária e terceiros deverão, ainda, prever cláusula de sub-rogação ao Poder Concedente, visando à continuidade da prestação



PREFEITURA MUNICIPAL DE CODÓ ESTADO DO MARANHÃO

adequada dos serviços da Concessão.

11.4. O Poder Concedente poderá solicitar, a qualquer tempo, informações sobre a contratação de terceiros para a execução das obras e dos serviços da Concessão, inclusive para fins de comprovação das condições de capacitação técnica e financeira.

11.4.1. O conhecimento do Poder Concedente acerca de eventuais contratos firmados com terceiros não exime a Concessionária do cumprimento de suas obrigações decorrentes deste Contrato.

11.4.2. A Concessionária é responsável pelos encargos trabalhistas, previdenciários, fiscais e comerciais resultantes da execução deste Contrato.

11.5. Todos os empregados e terceiros contratados pela Concessionária deverão portar identificação (crachás) e aqueles em funções operacionais estar devidamente uniformizados quando estiverem no exercício de suas funções.

CLÁUSULA 12ª – FISCALIZAÇÃO DA CONCESSÃO

12. A fiscalização da execução deste Contrato será exercida diretamente pelo Poder Concedente, que terá, no exercício de suas atribuições, livre acesso, em qualquer época, aos dados relativos à administração, à contabilidade e aos recursos técnicos, econômicos e financeiros da Concessionária.

12.1. A fiscalização ficará a cargo de servidores ou órgão componente da estrutura do Poder Concedente, previamente designados e com a atribuição exclusiva de fiscalizar a execução deste Contrato.

12.1.1. A fiscalização poderá ser exercida por órgão regulador próprio do setor, com esta atribuição, conforme designação do Poder Concedente.

12.2. Caso o Poder Concedente emita novas determinações relativas às fiscalizações já previstas, o Poder Concedente deverá notificar a Concessionária previamente e por escrito sobre as novas determinações e a Concessionária terá 10 (dez) dias úteis contados a partir do recebimento da notificação para adequar-se as novas determinações. Caso a Concessionária não concorde com as novas determinações, a Concessionária poderá interpor o recurso cabível.

12.3. O responsável pela fiscalização anotarà em termo próprio de registro as ocorrências apuradas nas fiscalizações, encaminhando-o à Concessionária para regularização de eventuais faltas ou defeitos verificados.

12.3.1. A não regularização das faltas ou defeitos indicados no termo de registro de ocorrências, no prazo de 30 (trinta) dias corridos contados a partir do recebimento pela Concessionária do termo de registro (“Período de Cura”), configurará infração contratual e



PREFEITURA MUNICIPAL DE CODÓ ESTADO DO MARANHÃO

ensejará a lavratura de auto de infração, sujeitando a Concessionária à aplicação das penalidades previstas neste Contrato, sem prejuízo de eventual sanção administrativa, civil ou criminal por violação de preceito legal ou infra legal aplicável.

12.3.2. O prazo estipulado na Subcláusula 12.3.11 acima poderá ser prorrogado mediante justificativa aceita pelo Poder Concedente e sem prejuízo a continuidade e adequação dos serviços.

12.3.3. Em caso de omissão da Concessionária em relação à regularização das faltas ou defeitos indicados no termo de registro de ocorrências, o Poder Concedente terá a faculdade de corrigir as faltas ou defeitos, diretamente ou por intermédio de terceiro, correndo os respectivos custos por conta da Concessionária.

12.3.4. A parte do Verificador Independente, a fiscalização também verificará o cumprimento dos Indicadores de Qualidade e Desempenho pela Concessionária, para fins de averiguação dos relatórios emitidos pelo Verificador Independente e da posição da Concessionária acerca da quantificação da Contraprestação Mensal Efetiva.

12.3.5. O Poder Concedente poderá acompanhar a prestação dos serviços da Concessão, podendo razoavelmente solicitar esclarecimentos ou modificações, caso entenda haver desconformidade com as obrigações previstas neste Contrato, em especial quanto ao cumprimento dos Indicadores de Qualidade e Desempenho.

12.3.6. Os esclarecimentos ou modificações solicitados pelo Poder Concedente à Concessionária não alterarão, de qualquer forma, a alocação de riscos prevista neste Contrato.

12.3.7. A Concessionária será obrigada a reparar, corrigir, interromper, suspender ou substituir, as suas expensas e no prazo fixado pela Subcláusula 12.3.1 acima ou, se o caso, mediante prazo requerido e aprovado pelo Poder Concedente em razão da natureza do vício e/ou equipamento, os equipamentos e itens relacionados à prestação dos pertinentes à Concessão em que se verificarem vícios, defeitos ou incorreções.

12.3.8. A depender da natureza do vício, defeito ou incorreção e do tempo aprovado para sua remediação, o Poder Concedente poderá exigir que a Concessionária apresente um plano de ação visando reparar, corrigir, interromper, suspender ou substituir qualquer serviço da Concessão prestado de maneira viciada, defeituosa ou incorreta, no prazo razoável a ser acordado pelas Partes.

12.3.9. Em caso de omissão da Concessionária quanto à obrigação previstas nas Subcláusulas 12.3.77 e 12.3.8 acima, ao Poder Concedente é facultado da Contraprestação Pública Mensal, mediante requerimento apresentação ao Agente de Pagamento e Garantia, ou ainda, se não for suficiente o valor mensal retido, da Garantia de Execução do Contrato para remediar os vícios, defeitos ou incorreções identificados e não reparados pela Concessionária.



PREFEITURA MUNICIPAL DE CODÓ ESTADO DO MARANHÃO

12.3.10. Na hipótese de ser necessária a execução da Garantia De Execução, esta somente poderá ocorrer após a comunicação ao Concessionário que terá novo prazo de 30 (trinta) dias para realizar a correção ou depositar o valor correspondente em favor do Poder Concedente.

12.3.11. Ressalvada a hipótese 12.3.9 e 12.3.10, o Poder Concedente, previamente à execução da Garantia de Execução, deverá instaurar o devido processo administrativo para apurar a falta da Concessionária, garantindo-se a sua ampla defesa e o contraditório, iniciado apenas após a lavratura do auto de infração correspondente pelo Poder Concedente, contendo os detalhes da infração cometida e a indicação da sanção potencialmente aplicável.

12.3.12. O auto de infração a que se refere a Subcláusula 12.3.11 deverá indicar prazo razoável, nunca inferior a 5 (cinco) dias úteis, em que a Concessionária deverá demonstrar a regularização da falha relacionada à infração imputada pelo Poder Concedente, isentando-a da aplicação de sanções.

CLÁUSULA 13ª – DIREITOS DOS USUÁRIOS

13. Em prejuízo de outros direitos e obrigações previstos em lei, notadamente no artigo 6º da Lei nº 8.987/95, demais regulamentos ou outros diplomas normativos aplicáveis, são direitos dos Usuários receber informações do Poder Concedente e da Concessionária referente à prestação dos serviços para a defesa de interesses individuais ou coletivos

CAPÍTULO III – DA EQUAÇÃO ECONÔMICO-FINANCEIRA DO CONTRATO

CLÁUSULA 14ª – VALOR DO CONTRATO E REMUNERAÇÃO

14. O valor estimado deste Contrato é de ____ (____ **reais**), correspondente ao somatório dos valores das CONTRAPRESTAÇÕES MENSAS MÁXIMAS, considerado o prazo de 24 anos anos, nos termos do Anexo II Proposta Econômica da licitante vencedora.

14.1 A Concessionária será remunerada mediante o pagamento da Contraprestação Mensal Efetiva.

14.2 O Poder Concedente pagará à Concessionária, por meio do Agente de Pagamento e Garantia, a Contraprestação Mensal Efetiva, calculada com base nas disposições desta Subcláusula, do Contrato e seus Anexos, a partir do início da prestação dos serviços até o último mês de vigência do Contrato, inclusive.

14.3 A Contraprestação Mensal Efetiva resulta da incidência do Índice de Qualidade e Desempenho sobre o montante máximo correspondente a 5% (cinco por cento) da Contraprestação Mensal (“Parcela Variável”), em atenção ao disposto no Anexo IV –



PREFEITURA MUNICIPAL DE CODÓ ESTADO DO MARANHÃO

Sistema de Mensuração de Disponibilidade e Desempenho.

14.4 O pagamento da Contraprestação Mensal Efetiva será efetuado até o dia 15 (quinze) do mês subsequente a emissão da fatura e nota do Verificador Independente, mediante a transferência do valor devido pelo Agente de Pagamento e Garantia em conta corrente de titularidade da Concessionária devidamente informada no Contrato de Conta Garantia.

14.5 A Concessionária declara ter pleno conhecimento e reconhece que:

14.5.1 Considerando o caráter objetivo dos Indicadores de Qualidade e Desempenho estabelecidos neste Contrato, o seu resultado indicará as condições da prestação dos serviços da Concessão e a sua conformidade com as exigências legais e contratuais.

14.5.2 A variação da remuneração é um mecanismo pactuado entre as Partes e será aplicado de forma imediata e automática pelo Poder Concedente, considerando os serviços prestados e as exigências deste Contrato.

14.5.3 A variação da Contraprestação Mensal Efetiva nos termos desta Cláusula não constitui penalidade contratual, mas sim mecanismo preestabelecido neste Contrato para manutenção da equivalência contratual entre os serviços prestados e a sua remuneração, desde já acordada entre as Partes.

14.5.4 A avaliação do desempenho da Concessão e a correspondente variação da Contraprestação Mensal Efetiva não prejudicam a verificação pelo Poder Concedente de inadimplemento contratual da Concessionária e consequente aplicação das penalidades previstas neste Contrato.

14.5.5 No caso de discordância por qualquer das Partes do relatório apresentado pelo Verificador Independente, as alegações e provas deverão ser apresentadas em 10 (dez) dias do recebimento do relatório, tendo a outra Parte 10 (dez) dias para se pronunciar sobre as alegações e o Verificador Independente, do recebimento das alegações das Partes, 10 (dez) dias para se pronunciar em definitivo.

14.5.6 Mantida a discordância, restará a parte, querendo, recorrer à Comissão Técnica e aos demais meios de resolução de conflitos deste Contrato.

14.5.7 Na hipótese de discordância do relatório técnico, o Agente de Pagamento e Garantia deverá realizar o pagamento da parcela incontroversa apenas, complementando os valores, se o caso, quando da resolução do conflito.

14.6 No caso de inadimplemento do pagamento da Contraprestação Mensal Efetiva à Concessionária, ao débito será acrescido no valor de 2% (dois por cento) e juros, segundo a taxa em vigor para a mora de pagamento de impostos devidos à Fazenda Municipal.

14.6.1 No caso de atraso superior a 5 (cinco) dias úteis, a Concessionária encaminhará notificação



PREFEITURA MUNICIPAL DE CODÓ ESTADO DO MARANHÃO

ao Agente de Pagamento e Garantia solicitando a execução da Garantia Pública em montante suficiente para saldar as obrigações pecuniárias devidas pelo Poder Concedente à Concessionária.

14.6.2 No caso de atraso superior a 90 (noventa) dias corridos, será conferida à Concessionária a faculdade de suspender os investimentos em curso, bem como as atividades que não sejam estritamente necessárias à continuidade dos serviços, a despeito da permissão de acionamento de garantia nos termos do Contrato de Conta Garantia e sem prejuízo do direito à rescisão do Contrato.

14.7 O pagamento da Contraprestação Pública Mensal Efetiva pelo Poder Concedente terá início após o início da prestação dos serviços de operação, que será informado pela Concessionária mediante comunicação ao Poder Concedente, ao Agente de Pagamento e Garantia e, se houver, ao Verificador Independente.

14.7.1 Após a comunicação, o Poder Concedente deverá iniciar sua fiscalização, visando, de plano, aferir o cumprimento das condições para o início da execução dos serviços da Concessão, com a vistoria completa das instalações, equipamentos e relação dos profissionais designados para a prestação dos serviços da Concessão.

14.8 Os novos pontos de iluminação solicitados pelo Poder Concedente a serem implantados pela Concessionária serão remunerados a partir do pagamento da Contraprestação Mensal Efetiva no mês subsequente à instalação, entrega e aceitação do serviço pelo Poder Concedente.

14.8.1 A remuneração da Concessionária será feita na proporção do acréscimo do número de pontos. O preço básico por ponto acrescentado ao sistema de iluminação pública, para efeitos de cálculo será o preço por ponto de iluminação pública no instante da assinatura do contrato, atualizado até a data do acréscimo do ponto, de acordo com a regra de reajuste prevista no Contrato, de acordo com a aplicação da fórmula abaixo:

$$\text{PPPM}(\text{atual}) = \text{CPM}(\text{atual}) / 11.336;$$

Onde:

PPPM(atual): Preço por ponto no instante da assinatura do contrato devidamente atualizado até a data do acréscimo do ponto, de acordo com a regra de reajuste prevista no Contrato.

CPM(atual): Contraprestação Pública Máxima ofertada pelo licitante vencedor no instante da assinatura do contrato, devidamente atualizada até a data do acréscimo do ponto, de acordo com a regra de reajuste prevista no Contrato.

CLÁUSULA 15ª – REAJUSTES DA CONTRAPRESTAÇÃO PÚBLICA

15 A Contraprestação Mensal será reajustada anual e automaticamente por meio da seguinte fórmula:



PREFEITURA MUNICIPAL DE CODÓ
ESTADO DO MARANHÃO

$$CM_r = CM_{r-1} \cdot \left[\left(35\% \cdot \frac{IPC_r}{IPC_{r-1}} \right) + \left(25\% \cdot \frac{IGPM_r}{IGPM_{r-1}} \right) + \left(40\% \cdot \frac{PE_r}{PE_{r-1}} \right) \right]$$

Onde:

CM_r = valor da CONTRAPRESTAÇÃO MENSAL MÁXIMA reajustada;

CM_{r-1} = valor da CONTRAPRESTAÇÃO MENSAL MÁXIMA definida no último reajuste anual realizado ou definida no último reequilíbrio econômico-financeiro. No caso do primeiro reajuste anual, CM_{r-1} é a CONTRAPRESTAÇÃO MENSAL MÁXIMA na DATA DE ENTREGA DAS PROPOSTAS, conforme PROPOSTA COMERCIAL da CONCESSIONÁRIA;

IPC = Índice de Preços ao Consumidor, divulgado mensalmente pela FIPE – Fundação Instituto de Pesquisas Econômicas;

IGPM = Índice Geral de Preços do Mercado, divulgado mensalmente pela FGV – Fundação Getúlio Vargas;

PE = Preço de Energia medido pela Tarifa “B4a” aplicável para a ILUMINAÇÃO PÚBLICA do Município;

Índice r-1 = número-índice correspondente ao mês anterior da data do último reajuste anual realizado. Para o componente PE da fórmula, será considerada a Tarifa “B4a”

aplicável na data do último reajuste anual realizado. No caso do primeiro reajuste anual, Índice r-1 é número-índice correspondente ao mês da DATA DE ENTREGA DAS PROPOSTAS;

Índice r = número-índice correspondente ao mês anterior à data de reajuste dos preços. Para o componente PE da fórmula, será considerada a Tarifa “B4a” aplicável na data do próprio reajuste anual.

15.1 Caso venha a ocorrer a extinção dos índices oficiais utilizados nas fórmulas acima, serão adotados outros índices oficiais que venham a substituí-los, e na falta desses, outros com função similar, conforme indicado pelo Poder Concedente.

15.2 Caso venha a ocorrer a extinção da tarifa “B4a” aplicável à Iluminação Pública do Município, será adotada outra tarifa oficial que venha a substituí-la, e na falta dessa, outra com função similar, conforme indicado pelo Poder Concedente, de modo que eventual aumento na alíquota que não venha a ser absorvida pela fórmula de reajuste deverá ser objeto de reequilíbrio econômico-financeiro do Contrato.

15.3 A aplicação do reajuste previsto nesta cláusula não afasta a possibilidade de revisão extraordinária do Contrato, de acordo com os termos previstos no Contrato.

15.3.1 O reajuste deverá ocorrer anualmente e de forma automática, totalmente independente de qualquer procedimento voltado à revisão extraordinária do Contrato.

15.4 Na eventualidade de se verificar o transcurso de mais de 12 (doze) meses entre a data de entrega das propostas e a emissão da Ordem de Início, a primeira Contraprestação Mensal Efetiva a que a Concessionária fizer jus no âmbito da Concessão levará em conta a aplicação da fórmula indicada no item 15.1, a título de primeiro reajuste do Contrato,



PREFEITURA MUNICIPAL DE CODÓ ESTADO DO MARANHÃO

tomando-se por base a data de entrega dos envelopes dos licitantes para participação no certame.

CLÁUSULA 16ª – REVISÕES ORDINÁRIAS

- 16 Após o transcurso de 5 (cinco) anos, contados do início da Concessão, o Poder Concedente fará uma revisão dos índices de desempenho e qualidade e dos respectivos pesos de atividades, conforme indicados no Contrato, para avaliar a efetiva demanda dos serviços prestados, o perfil efetivo dos casos e verificar a pertinência das metas estabelecidas, posteriormente a cada 5 (cinco) anos será feita uma revisão para avaliar o desempenho, as metas e novas possibilidades tecnológicas a serem implantadas, o crescimento projetado e o crescimento real no período.
- 16.1 Além do disposto nas Subcláusulas 16.1 acima, ressalvado a regra de reajuste anual, a Contraprestação Mensal somente poderá sofrer aumentos ou reduções em decorrência de recomposição do equilíbrio econômico-financeiro, cujas hipóteses de cabimento, procedimento aplicável, critérios e princípios encontram-se estabelecidos na Cláusula 19 abaixo.

CLÁUSULA 17ª – RECEITAS EXTRAORDINÁRIAS

- 17 A Concessionária está autorizada a explorar fontes de Receitas Acessórias desde que respeitados os termos deste Contrato.
- 17.1 Ressalvadas situações excepcionais, expressa e fundamentadamente autorizadas pelo Poder Concedente, e que demonstrarem benefícios significativos para a Administração Pública Municipal, o prazo dos contratos relacionados às fontes de Receitas Acessórias celebradas pela Concessionária não poderão ultrapassar o prazo do presente Contrato.
- 17.2 A Concessionária deverá compartilhar com o Poder Concedente os ganhos econômicos decorrentes das fontes de Receitas Acessórias por ela exploradas, mantendo, para tanto, contabilidade específica de cada contrato que eventualmente vier a celebrar.
- 17.2.1 A proporção do compartilhamento das Receitas Acessórias não poderá ultrapassar o patamar máximo de 20% (vinte por cento) da receita líquida, considerada a receita bruta descontados os tributos totais, do empreendimento em favor do Poder Concedente, e será ajustada caso a caso entre o Poder Concedente e a Concessionária, de acordo com as especificidades do projeto a ser desenvolvido.
- 17.3 Os contratos celebrados entre a Concessionária e terceiros reger-se-ão pelas normas de direito privado, não se estabelecendo qualquer relação jurídica entre os terceiros envolvidos e o Poder Concedente.

CLÁUSULA 18ª – ALOCAÇÃO DE RISCOS

- 18 A Concessionária é integral e exclusivamente responsável pelos seguintes riscos:



PREFEITURA MUNICIPAL DE CODÓ ESTADO DO MARANHÃO

-
- i. Obtenção de licenças, permissões e autorizações relativas à Concessão, ressalvada a hipótese da Subcláusula 9.8.2 acima;
 - ii. Custos excedentes relacionados aos serviços objeto da Concessão, exceto nos casos previstos na Subcláusula 18.2 abaixo;
 - iii. Atraso no cumprimento dos cronogramas previstos no Anexo I do Edital ou de outros prazos estabelecidos entre as Partes ao longo da vigência deste Contrato, exceto nos casos previstos na Subcláusula 18.2 abaixo;
 - iv. Tecnologia empregada pela Concessionária nos serviços da Concessão;
 - v. Recuperação, prevenção, e gerenciamento do passivo ambiental relacionado à destinação final dos equipamentos utilizados nos serviços prestados;
 - vi. Riscos que possam ser objeto de cobertura de seguros oferecidos no Brasil por pelo menos 03 (três) anos anteriores da data de sua ocorrência em condições regulares de mercado, mas que deixem de ser cobertos como resultado direto ou indireto de ação ou omissão da Concessionária;
 - vii. Prejuízos causados a terceiros, pela ou por seus administradores, empregados, prepostos ou prestadores de serviços ou qualquer outra pessoa física ou jurídica a ela vinculada, no exercício das atividades abrangidas pela Concessão; e/ou
 - viii. Imperícia ou falhas comprovadas na prestação dos serviços da Concessão.
 - ix. Aumento ordinário do custo de capital, inclusive os resultantes de aumentos das taxas de juros;
 - x. Variação ordinária das taxas de câmbio; e
 - xi. Vícios aparentes ou que tenham sido devidamente noticiados pelo Poder Concedente quando da Transferência de Bens da Concessão.

18.1 A Concessionária não é responsável pelos seguintes riscos relacionados à Concessão, cuja responsabilidade é exclusiva do Poder Concedente:

- i. Decisão judicial ou administrativa que impeça ou impossibilite a Concessionária de prestar os serviços, ou que interrompa ou suspenda o pagamento da Contraprestação Pública ou impeça seu reajuste e revisão de acordo com o estabelecido neste Contrato, exceto nos casos em que a Concessionária houver dado causa a tal decisão;
- ii. Descumprimento, pelo Poder Concedente, de suas obrigações contratuais ou regulamentares, incluindo, mas não se limitando, ao descumprimento de prazos aplicáveis ao Poder Concedente previstos neste Contrato e/ou na legislação vigente;
- iii. Atrasos ou inexecução das obrigações da Concessionária causados pela demora ou omissão do Poder Concedente e dos demais órgãos e entidades da Administração Pública Federal, Estadual e Municipal nas providências que lhe cabem na relação contratual;
- iv. Atraso no cumprimento do cronograma previsto no Anexo I do Edital, por razões imputáveis ao Poder Concedente aos responsáveis pela fiscalização;
- v. Caso fortuito ou força maior;
- vi. Aumento extraordinário do custo de capital, inclusive os resultantes de aumentos das taxas de juros;
- vii. Variação extraordinária das taxas de câmbio;
- viii. Alteração, pelo Poder Concedente, dos encargos atribuídos à Concessionária neste Contrato.



PREFEITURA MUNICIPAL DE CODÓ ESTADO DO MARANHÃO

- ix. Alterações na legislação e regulamentação, inclusive acerca de criação, alteração ou extinção de tributos ou encargos e das exigências para gestão e operação de unidades gestoras energéticas, que alterem a composição econômico-financeira da Concessionária, excetuada a legislação dos impostos sobre a renda;
- x. Vícios ocultos dos Bens Reversíveis e passivos ambientais conhecidos ou desconhecidos quando da emissão da ordem de início;
- xi. Falhas no fornecimento de energia elétrica, atribuídas à responsabilidade da Concessionária de distribuição de energia elétrica, desde que a Concessionária não tenha contribuído para tanto;
- xii. Omissão ou falhas na regulação ou funcionamento da rede pública de distribuição e gestão de energia que comprometam o atendimento dos Indicadores de Qualidade e Desempenho;
e
- xiii. Fatores externos e imprevisíveis a este Contrato que acabem impactando na demanda prevista e, conseqüentemente, no desempenho da Concessionária na apuração dos Indicadores de Qualidade e Desempenho.

18.2 Serão compartilhados entre as Partes, igualdade de condições entre Concessionária e Poder Concedente os prejuízos causados por caso fortuito e força maior e a destruição, roubo, furto, ou qualquer ato de vandalismo, na medida em que tais danos não estejam amparados por seguros quando de sua ocorrência. O montante do prejuízo não ressarcido por eventual apólice deverá ser apurado em procedimento administrativo próprio e auditado pelo Verificador Independente.

18.3 As Partes declaram terem pleno conhecimento da natureza e extensão dos riscos por ela assumidos neste Contrato e terem levado tais riscos em consideração na aceitação dos termos do Contrato e, especial, à concessionária, quando da formulação de sua Proposta Econômica.

18.4 A Concessionária não fará jus à recomposição do equilíbrio econômico-financeiro caso quaisquer dos riscos por ela assumidos neste Contrato venham a se materializar.

CLÁUSULA 19ª - RECOMPOSIÇÃO DO EQUILÍBRIO ECONÔMICO-FINANCEIRO

19 Sempre que atendidas as condições deste Contrato e mantida a repartição de riscos nele estabelecida, considera-se mantido seu equilíbrio econômico-financeiro. A Concessionária poderá solicitar a recomposição do equilíbrio econômico-financeiro sempre que cabível, nos termos deste Contrato e da legislação vigente aplicável. O Poder Concedente, desde que devidamente comprovada as razões de sua ocorrência, proporá à revisão do contrato para fins de restabelecimento de seu equilíbrio.

19.2 Em ambos os casos, a Parte postulante deverá enviar à Parte postulada uma notificação de solicitação de recomposição do equilíbrio econômico-financeiro. Na referida Notificação, a Parte Postulante deverá fornecer detalhes sobre a hipótese ensejadora da recomposição do equilíbrio econômico-financeiro, bem como, se for o caso, informações sobre:



PREFEITURA MUNICIPAL DE CODÓ ESTADO DO MARANHÃO

- (i) a data da ocorrência e provável duração da hipótese ensejadora da recomposição do equilíbrio econômico-financeiro;
- (ii) a estimativa da variação de investimentos, custos ou despesas, ou variação de receitas;
- (iii) qualquer alteração necessária nos serviços objeto deste Contrato;
- (iv) a eventual necessidade de aditamento deste Contrato; e
- (v) a eventual necessidade de liberação do cumprimento de quaisquer obrigações, de qualquer das Partes.

19.3 Dentro de 20 (vinte) dias a contar da data da entrega da notificação, as Partes estabelecerão um prazo para que a Parte postulante faça a comprovação dos fatos e das condições que ensejaram a solicitação de recomposição do equilíbrio econômico-financeiro e, caso a Parte postulante seja a Concessionária, caberá a ela comprovar também:

- (i) que a hipótese ensejadora da recomposição do equilíbrio econômico-financeiro foi a causa direta de novos investimentos, custos extraordinários ou despesas adicionais, tendo ou não causado o descumprimento dos Indicadores de Qualidade e Desempenho; e/ou
- (ii) que os investimentos, custos ou despesas adicionais, o descumprimento dos Indicadores de Desempenho previstos no EDITAL ou a liberação do cumprimento de certas obrigações contratuais não puderam e não poderiam ser evitados, mitigados ou recuperados pela Concessionária ou por seus contratados, por meio da adoção de medidas que estivessem ou estejam a seu alcance, incluindo, quando for o caso, o uso de avaliações de mercado e demonstração de como a hipótese vem afetando os preços cobrados por outros negócios semelhantes ao objeto deste Contrato.

19.4 Nos casos em que a Parte postulante for a Concessionária, o Poder Concedente examinará as informações fornecidas pela Concessionária e decidirá, no prazo de até 30 (trinta) dias, pelo cabimento ou não da recomposição do equilíbrio econômico-financeiro.

19.5 O prazo referido na Subcláusula 19.3 acima poderá ser prorrogado, justificadamente, uma única vez, a critério do Poder Concedente.

19.6 Ao final do procedimento indicado na Subcláusula 19.4 acima, caso a recomposição do equilíbrio econômico-financeiro tenha sido julgada cabível, o Poder Concedente deverá adotar, a seu exclusivo critério, uma ou mais das seguintes formas de recomposição:

- (i) aumento ou redução do valor da Contraprestação Mensal, inclusive para fins de compensação dos custos e despesas adicionais ou da perda de receita efetivamente ocorrida em função do fato de desequilíbrio econômico-financeiro;
- (ii) alteração do Prazo da Concessão, respeitados os limites da legislação vigente ;
- (iii) modificação, de forma proporcional, de certas obrigações contratuais da Parte postulante, diretamente relacionadas à hipótese ensejadora da recomposição; e/ou
- (iv) pagamento à Concessionária, pelo Poder Concedente, dos investimentos, custos ou despesas adicionais que tenham sido efetivamente incorridos ou do valor equivalente a perda de receita efetivamente ocorrida.



PREFEITURA MUNICIPAL DE CODÓ ESTADO DO MARANHÃO

19.7 Os processos de recomposição do equilíbrio econômico-financeiro não poderão alterar a alocação de riscos originalmente prevista neste Contrato.

19.8 Na hipótese de novos investimentos ou serviços solicitados pelo Poder Concedente e não previstos neste Contrato, deverá requerer à Concessionária, previamente ao processo de recomposição do equilíbrio econômico-financeiro, a elaboração do projeto básico dos serviços, considerando que:

- (i) o projeto básico deverá conter todos os elementos necessários à precificação do investimento e às estimativas do impacto da obra sobre as receitas da Concessionária, segundo as melhores práticas e critérios de mercado, tudo de acordo com as normas técnicas e diretivas eventualmente estabelecidas pelo Poder Concedente sobre o assunto;
- (ii) o custo dos projetos e demais estudos deverão ser absorvidos no valor destinado à recomposição do equilíbrio econômico-financeiro em favor da Concessionária.

CAPÍTULO V - DOS SEGUROS E GARANTIAS

CLÁUSULA 20ª - SEGUROS

20 Durante o Prazo da Concessão, a Concessionária deverá contratar e manter em vigor as apólices de seguro indicadas na Subcláusula 20.7 abaixo, conforme condições estabelecidas pelo Poder Concedente e de acordo com a legislação vigente

20.1 As apólices devem ser CONTRATADAS com seguradoras e resseguradoras de primeira linha.

20.2 Nenhum serviço poderá ter início ou prosseguir sem que a Concessionária apresente ao Poder Concedente a comprovação de que as apólices dos seguros exigidos neste Contrato estão em vigor, conforme legislação vigente.

20.3 Em até 60 (sessenta) dias após a assinatura deste Contrato, e antes do início dos serviços, a Concessionária deverá encaminhar ao Poder Concedente cópia autenticada das apólices de seguro conforme Subcláusula 20.7.

20.4 O Poder Concedente deverá figurar como um dos cobeneficiários nas apólices de seguros referidas neste Contrato, devendo o cancelamento, suspensão, modificação ou substituição de quaisquer apólices ser previamente autorizado pelo Poder Concedente. As apólices de seguros poderão estabelecer como beneficiária da indenização instituição financeira credora da Concessionária.

20.5 Os recursos provenientes da indenização deverão ser utilizados para garantir a continuidade da operação, exceto no caso de o evento segurado resultar em caducidade da Concessão; e/ou o Poder Concedente vier a responder pelo sinistro, hipótese em que as apólices de seguros deverão prever a sua indenização direta.

20.6 Pelo descumprimento da obrigação de contratar ou manter atualizadas as apólices de seguro exigidas, o Poder Concedente aplicará multa, conforme regulamentação, até apresentação das referidas apólices ou do respectivo endosso, sem prejuízo de outras



PREFEITURA MUNICIPAL DE CODÓ ESTADO DO MARANHÃO

medidas previstas neste Contrato.

- 20.7** Durante o Prazo da Concessão, a Concessionária deverá contratar e manter em vigor os seguintes seguros:
- a. Risco de Engenharia:** incluindo cobertura de testes, instalação, montagem, riscos do fabricante (quando não houver garantia do fabricante), e responsabilidade civil extensiva a danos causados na obra;
 - b. Responsabilidade civil:** com cobertura para a Concessionária e o Poder Concedente, bem como seus administradores, empregados, funcionários, subcontratados, prepostos ou delegados, pelos montantes com que possam ser responsabilizados a título de danos materiais, pessoais e morais, custas processuais e quaisquer outros encargos relacionados a danos materiais, pessoais ou morais, decorrentes das atividades abrangidas pela Concessão, inclusive, mas não se limitando, a danos involuntários pessoais, mortes, danos materiais causados a terceiros e seus veículos, devendo tal seguro ser contratado com limites de indenização compatíveis com os riscos assumidos para danos a terceiros, instalação e montagem, incluindo subcontratados (Responsabilidade Civil Cruzada), com cobertura extensiva a danos causados na obra civil constando indenização para danos pessoais e materiais; e
 - c. Seguro de operação:** cobertura de danos materiais, pessoais e morais, custas processuais e quaisquer outros encargos relacionados a danos materiais, pessoais ou morais, decorrentes da execução da operação Objeto do Contrato.
- 20.8** Os montantes cobertos pelos seguros indicados na Subcláusula 20.7 acima deverão considerar o valor do maior dano provável.
- 20.9** A Concessionária deverá informar ao Poder Concedente todos os bens cobertos pelos seguros e a forma de cálculo do limite máximo de indenização de cada apólice de seguro, encaminhando cópia autenticada das apólices e suas renovações.
- 20.10** A Concessionária é responsável pelo pagamento integral da franquia, em caso de utilização de qualquer seguro previsto neste Contrato.
- 20.11** Nas apólices de seguros deverá constar a obrigação de as seguradoras informarem, imediatamente, à Concessionária e ao Poder Concedente as alterações nos contratos de seguros, principalmente as que impliquem o cancelamento total ou parcial do(s) seguro(s) contratado(s) ou redução das importâncias seguradas.
- 20.12** As apólices de seguro deverão ter vigência mínima de 12 (doze) meses a contar da data da assinatura deste Contrato, devendo ser renovadas sucessivamente por igual período durante o Prazo da Concessão.
- 20.13** A Concessionária deverá encaminhar ao Poder Concedente, com antecedência mínima de 30 (trinta) dias de seu vencimento, documento comprobatório de que as apólices dos seguros foram renovadas ou serão automática e incondicionalmente renovadas imediatamente após seu vencimento.



**PREFEITURA MUNICIPAL DE CODÓ
ESTADO DO MARANHÃO**

20.14 Caso a Concessionária não encaminhe os documentos comprobatórios da renovação dos seguros no prazo previsto, o Poder Concedente poderá contratar os seguros e cobrar da Concessionária o valor total do seu prêmio a qualquer tempo ou considerá-lo para fins de recomposição do reequilíbrio econômico deste Contrato, sem eximir a Concessionária das penalidades previstas neste Contrato.

20.15 A Concessionária, com autorização prévia do Poder Concedente, poderá alterar coberturas ou outras condições das apólices de seguro, visando a adequá-las às novas situações que ocorram durante a vigência deste Contrato.

CLÁUSULA 21ª - GARANTIA DE EXECUÇÃO DO CONTRATO

21 A Concessionária deverá manter, em favor do Poder Concedente, como garantia do fiel cumprimento das obrigações contratuais, a Garantia de Execução do Contrato no montante 2% do valor total de contrato..

21.1 A Garantia de Execução do Contrato será reajustada anualmente, na mesma data dos reajustes da Contraprestação Anual Máxima e de acordo com a mesma fórmula aplicável.

21.2 A Garantia de Execução do Contrato, a critério da Concessionária, poderá ser prestada individualmente ou em conjunto, desde que a soma do conjunto alcance o valor determinado na Subcláusula 21 acima, nas seguintes modalidades:

- i. Caução, em dinheiro ou títulos da dívida pública federal;
- ii. Fiança bancária; ou
- iii. Seguro-garantia.

21.3 A Garantia de Execução do Contrato deverá ter vigência mínima de 1 (um) ano a contar da data da assinatura deste Contrato, sendo de inteira responsabilidade da Concessionária mantê-la em plena vigência e de forma ininterrupta durante todo o Prazo da Concessão, devendo para tanto promover as renovações e atualizações que forem necessárias.

21.4 Qualquer modificação no conteúdo da Garantia de Execução do Contrato deverá ser previamente submetida à aprovação do Poder Concedente.

21.5 A Concessionária deverá encaminhar ao Poder Concedente antes do término do prazo de vigência da Garantia de Execução do Contrato a comprovação de sua renovação com o valor devidamente reajustado.

21.6 Sem prejuízo das demais hipóteses previstas neste Contrato e na regulamentação vigente, a Garantia de Execução do Contrato poderá ser utilizada nos seguintes casos:

- a. Quando a Concessionária, comprovadamente, deixar de realizar as obrigações de investimentos previstas neste Contrato ou as providências necessárias ao atendimento o



PREFEITURA MUNICIPAL DE CODÓ ESTADO DO MARANHÃO

Objeto da Concessão;

- b. Quando a Concessionária não proceder ao pagamento das multas que lhe forem aplicadas, na forma deste Contrato e dos regulamentos do Poder Concedente;
- c. Na hipótese de devolução de Bens Reversíveis em desconformidade com as exigências estabelecidas neste Contrato;
- d. Na falta de contratação de seguros exigidos neste Contrato, na forma da Cláusula 19 acima.

21.7 Sempre que o Poder Concedente utilizar a Garantia de Execução do Contrato, a Concessionária deverá proceder à reposição do seu montante integral, no prazo de 30 (trinta) dias a contar da data de sua utilização, sendo que, durante este prazo, a Concessionária não estará eximida das responsabilidades que lhe são atribuídas por este Contrato.

CLÁUSULA 22ª – GARANTIA DO PAGAMENTO DA CONTRAPRESTAÇÃO PÚBLICA MENSAL

22.1 Nos termos do art. 8º, I, da Lei Federal nº 11.079/2004, as obrigações pecuniárias contraídas pelo PODER CONCEDENTE, quando da celebração deste Contrato, serão adimplidas por meio da transferência de recursos apartados oriundos prioritariamente da COSIP, nos termos da [LEI MUNICIPAL INSTITUI A CIP], ou demais receitas que venham a ser necessárias em virtude de eventual redução ou insuficiência de arrecadação, conforme sistemática prevista no Contrato de Conta Garantia, que constitui o Anexo III deste Contrato.

22.1.1 O Anexo III – Contrato de Conta Garantia contém as condições mínimas que deverão ser observadas pelo Poder Concedente e pela instituição financeira contratada para o desempenho da função de Agente de Garantia.

22.2 Além de os recursos da COSIP ficarem integralmente cedidos ao Agente de Garantia e comprometidos para remuneração da Contraprestação Pública, o Poder Concedente assume a obrigação de manter recursos na Conta Garantia ao longo de todo o prazo da Concessão em montante mínimo equivalente a 3 (três) parcelas da Contraprestação Pública Máxima, equivalente ao Saldo Mínimo, a ser reajustado anualmente de acordo com a mesma fórmula aplicável à Contraprestação Mensal Efetiva.

22.3 Na hipótese de a garantia de pagamento da Contraprestação Pública atingir saldo inferior ao equivalente ao Saldo Mínimo, restará ao Poder Concedente restabelecê-la em 90 (noventa) dias, utilizando-se de recursos próprios. Caso o Saldo Mínimo permaneça inferior ao montante definido na Subcláusula 22.2. supra por um prazo contínuo que supere 90 (noventa) dias, poderá a CONCESSIONÁRIA requerer a rescisão antecipada do Contrato de Concessão, sendo-lhe devida as indenizações cabíveis para a hipótese de declaração de caducidade.

CAPÍTULO VI - DA ESTRUTURA JURÍDICA DA CONCESSIONÁRIA



**PREFEITURA MUNICIPAL DE CODÓ
ESTADO DO MARANHÃO**

CLÁUSULA 23ª – TRANSFERÊNCIA DE CONTROLE

24.1 A CONCESSIONÁRIA deve comunicar imediatamente ao PODER CONCEDENTE após eventuais alterações ocorridas na sua composição societária, respeitadas as obrigações definidas neste Contrato referentes à transferência do controle da CONCESSIONÁRIA.

24.1.1 A transferência no controle direto da CONCESSIONÁRIA deverá ser previamente autorizada pelo PODER CONCEDENTE nos termos da lei.

24.2 Considera-se previamente autorizada pelo PODER CONCEDENTE a eventual transferência de controle da CONCESSIONÁRIA para terceira sociedade que integre o grupo econômico de sócia original da SPE, seja a sociedade entrante controlada, controladora ou empresa sob controle comum da sociedade que está se retirando ou da sociedade que venha a permanecer na SPE.

CLÁUSULA 24ª – ASSUNÇÃO DO CONTROLE PELOS FINANCIADORES

25 Os contratos de financiamento da Concessionária poderão outorgar aos financiadores, de acordo com as regras de direito privado aplicáveis, o direito de assumir o controle da Concessionária em caso de inadimplemento contratual pela Concessionária dos referidos contratos de financiamento ou deste Contrato.

25.1 Quando configurada inadimplência do financiamento por parte da Concessionária, que possa dar ensejo à transferência mencionada na Subcláusula 24.1 acima, o financiador deverá notificar a Concessionária e o Poder Concedente, informando sobre a inadimplência e abrindo à Concessionária um prazo de 15 (quinze) dias para quitar o valor devido.

25.2 Decorrido o prazo referido na Subcláusula 24.2 acima sem que a Concessionária efetue o pagamento de sua dívida, os financiadores poderão assumir a Concessão, comunicando formalmente sua decisão ao Poder Concedente com antecedência prévia de 15 (quinze) dias, informando, previamente, que atendem aos requisitos de regularidade jurídica e fiscal necessários à assunção dos serviços objeto do Contrato, bem como comprometendo-se a cumprir todas as cláusulas deste Contrato, do Edital e seus Anexos;

25.3 A assunção referida na Subcláusula 24.2 acima também poderá ocorrer no caso de inadimplemento da Concessionária na execução deste Contrato, que inviabilize ou coloque em risco a Concessão, sendo que a transferência aos financiadores terá por objetivo promover a reestruturação financeira da Concessionária e assegurar a continuidade da operação da Concessão.



PREFEITURA MUNICIPAL DE CODÓ ESTADO DO MARANHÃO

- 25.4** Os contratos de financiamento apresentados ao Poder Concedente deverão indicar os dados de contato dos financiadores com o intuito de que estes sejam comunicados da eventual instauração de processo administrativo pelo Poder Concedente para investigação de inadimplemento contratual pela Concessionária.
- 25.5** Eventual transferência posterior do controle da Concessionária pelos financiadores a terceiros dependerá de autorização prévia do Poder Concedente, condicionada à demonstração de que o destinatário da transferência atende às exigências técnicas, financeiras e de regularidade jurídica e fiscal exigidas pelo Edital, consideradas proporcionalmente ao estágio de execução deste Contrato.
- 25.6** A assunção do controle da Concessionária nos termos desta Cláusula não alterará as obrigações da Concessionária e de seus controladores perante o Poder Concedente, ressalvadas as obrigações que sejam de responsabilidade direta dos antigos acionistas da Concessionária.

CAPÍTULO VII - SANÇÕES

CLÁUSULA 25ª – PENALIDADES

- 26 O não cumprimento pela Concessionária das Cláusulas deste Contrato, de seus Anexos e do Edital, da legislação e regulamentação aplicáveis ensejará, sem prejuízo das responsabilidades civil e penal e de outras penalidades eventualmente previstas na legislação e na regulamentação vigentes, a aplicação das seguintes penalidades contratuais:
- (i) Advertência;
 - (ii) Suspensão temporária de participação em licitação e impedimento de contratar com o Município de Codó, por prazo não superior a 2 (dois) anos;
 - (iii) Declaração de inidoneidade para licitar ou contratar com a Prefeitura Municipal de Codó, enquanto perdurarem os motivos da punição;
 - (iv) Multas, quantificadas e aplicadas na forma desta Cláusula.
- 27 Na aplicação das sanções, o Poder Concedente observará a natureza e a gravidade da infração; os danos dela resultantes para os Usuários e para o Poder Concedente; as vantagens auferidas pela Concessionária em decorrência da infração; as circunstâncias atenuantes e agravantes; a situação econômica e financeira da Concessionária, em especial a sua capacidade de honrar compromissos financeiros, gerar receitas e manter a execução deste Contrato; os antecedentes da Concessionária, inclusive eventuais reincidências, tudo em vista a garantir a sua proporcionalidade
- 26.1.1** A infração será considerada leve, quando decorrer de condutas involuntárias ou escusáveis da Concessionária e das quais ela não se beneficie;
- 26.1.2** A infração será considerada média, quando decorrer de conduta inescusável, mas



PREFEITURA MUNICIPAL DE CODÓ ESTADO DO MARANHÃO

efetuada pela primeira vez pela Concessionária, sem a ela trazer qualquer benefício ou proveito, nem afetar um número significativo de Usuários;

26.1.3 A infração será considerada grave quando o Poder Concedente comprovar que a Concessionária (i) tenha agido com má-fé; (ii) cuja infração resultar em benefício direto para a Concessionária; (iii) quando a Concessionária for comprovadamente reincidente na infração; (iv) quando o número de Usuários atingidos ou o prejuízo dela decorrente for significativo; (v) quando o prejuízo econômico significativo para o Poder Concedente.

26.1.4 A infração será considerada gravíssima quando o Poder Concedente comprovar que a infração resultou em grande lesividade ao interesse público, por prejudicar, efetiva ou potencialmente, a vida ou a incolumidade física dos Usuários, a saúde pública, o meio ambiente, o erário público ou a continuidade do Objeto da Concessão.

26.2 À exceção das infrações gravíssimas previstas na Subcláusula 26.1.4 acima, não será aplicada multa nos casos em que o comportamento faltoso da Concessionária já tenha ensejado o descumprimento dos Indicadores de Desempenho deste Contrato e, conseqüentemente, a redução de sua remuneração.

26.3 O valor das multas aplicadas poderá ser revertido, a critério do Poder Concedente, em benefício dos Usuários atingidos, para reparação dos danos causados pela infração contratual ou legal ou para o aprimoramento da qualidade dos serviços objeto da Concessão.

26.4 O Poder Concedente poderá igualmente optar pela substituição da multa pelo estabelecimento de novas obrigações que atinjam as finalidades previstas no item anterior, desde que sejam, no mínimo, proporcionais ao valor da multa correspondente à infração.

26.5 A aplicação das multas aludidas nas Subcláusulas anteriores não impede que o Poder Concedente aplique outras sanções nele previstas ou, no caso da reincidência por três oportunidades no período inferior a 12 (doze) meses, instaure procedimento administrativo voltado à caducidade deste Contrato, observados os procedimentos nele previstos.

26.6 Caso a Concessionária não proceda ao pagamento de multas no prazo estabelecido neste Contrato, o Poder Concedente utilizará a Garantia de Execução do Contrato.

26.7 Previamente a aplicação de penalidades, o Poder Concedente notificará a Concessionária visando instaurar procedimento administrativo que vise garantir o devido processo administrativo, especialmente o direito a ampla defesa e ao contraditório, observado o disposto na legislação vigente, incluindo as normas do Poder Concedente.

CAPÍTULO VIII - DA INTERVENÇÃO E EXTINÇÃO DO CONTRATO

CLÁUSULA 27ª – INTERVENÇÃO DO PODER CONCEDENTE



PREFEITURA MUNICIPAL DE CODÓ ESTADO DO MARANHÃO

27.1 O Poder Concedente poderá intervir na Concessionária nas hipóteses abaixo, quando devidamente justificadas, cabendo à Concessionária a manutenção da prestação dos serviços da Concessão enquanto perdurar a intervenção:

- (i) cessação ou interrupção, total ou parcial, da prestação dos serviços da Concessão, conforme estabelecido em regulamento emitido pelo Poder Concedente;
- (ii) deficiências graves no desenvolvimento das atividades abrangidas pela Concessão;
- (iii) situações nas quais a operação oferecer riscos à continuidade da adequada prestação dos serviços objeto da Concessão;
- (iv) situações que ponham em risco o meio ambiente e a segurança dos Usuários ou Bens da Concessão;
- (v) descumprimento injustificado das obrigações dispostas neste Contrato; e
- (vi) não apresentação das apólices de seguro obrigatórias, conforme disciplinado neste Contrato.

27.2 A intervenção far-se-á por decisão do Chefe do Executivo, mediante publicação oficial que conterá a designação do interventor, o prazo e os limites da intervenção.

27.3 Decretada a intervenção, o Poder Concedente, no prazo de 30 (trinta) dias, instaurará processo administrativo que deverá estar concluído no prazo máximo de 180 (cento e oitenta) dias, para comprovar as causas determinantes da intervenção e apurar as respectivas responsabilidades, assegurado à Concessionária amplo direito de defesa.

27.4 Cessada a intervenção, se não for extinta a Concessão, os serviços objeto deste Contrato voltarão a ser de responsabilidade da Concessionária.

27.5 A Concessionária se obriga a disponibilizar ao Poder Concedente todos os Bens da Concessão imediatamente após a decretação da intervenção.

27.6 A ocorrência de intervenção pelo Poder Concedente não desonera as obrigações assumidas pela Concessionária junto aos seus financiadores e, por motivo justificado em prol do interesse público, o Poder Concedente poderá abdicar da intervenção em favor da assunção do controle da Concessionária por esses financiadores, consoante a Cláusula 25 acima.

27.7 As Receitas Extraordinárias obtidas durante o período da intervenção serão utilizadas para a cobertura dos investimentos, custos e despesas necessários para restabelecer o normal funcionamento das atividades objeto da Concessão.

27.8 Durante o período em que durar a intervenção, o Poder Concedente se desonera do pagamento da Contraprestação Mensal Efetiva devida à Concessionária.

27.9 Se eventualmente as Receitas Extraordinárias não forem suficientes para cobrir o valor dos investimentos, dos custos e das despesas decorrentes da Concessão incorridas



PREFEITURA MUNICIPAL DE CODÓ ESTADO DO MARANHÃO

pelo Poder Concedente, este poderá:

- (i) se valer da Garantia de Execução do Contrato para cobri-las, integral ou parcialmente; e/ou
- (ii) descontar das parcelas vincendas da Contraprestação Mensal Efetiva a ser recebida pela Concessionária, o valor dos investimentos, dos custos e das despesas incorridas pelo Poder Concedente.

CLÁUSULA 28ª – CASOS DE EXTINÇÃO

28.1 A Concessão extinguir-se-á por:

- (i) advento do termo contratual;
- (ii) encampação;
- (iii) caducidade;
- (iv) rescisão;
- (v) anulação; ou
- (vi) ocorrência de caso fortuito ou de força maior, regularmente comprovada, impeditiva da execução deste Contrato.

28.2 Extinta a Concessão, serão revertidos ao Poder Concedente todos os Bens Reversíveis, livres e desembaraçados de quaisquer ônus ou encargos e, cessarão para a Concessionária todos os direitos emergentes deste Contrato.

28.2.1 No caso de bens arrendados ou locados pela Concessionária, necessários para a gestão, manutenção e operação do Sistema de Iluminação Pública Municipal, o Poder Concedente poderá, a seu exclusivo critério, suceder a Concessionária nos respectivos contratos de arrendamento ou locação de tais bens.

28.3 Em até 180 (cento e oitenta) dias antes do término da Concessão, a Concessionária elaborará relatório pormenorizado a respeito dos Bens Reversíveis (de reversão obrigatória e facultativa) arrolados no Anexo I deste Contrato, indicando os seus quantitativos, estado e vida útil remanescente.

28.4. Em até 60 (sessenta) dias após o recebimento do relatório referido na Subcláusula anterior, o Poder Concedente indicará à Concessionária, dentre os bens de reversão facultativa, aqueles que pretende manter como de sua propriedade.

28.4.1. O Poder Concedente deverá, no prazo da Subcláusula 28.4 acima, realizar avaliação da condição dos Bens Reversíveis, de modo a apurar sua adequação às especificações do Anexo I deste Contrato.

28.4.2. A seleção de bens de que trata a Subcláusula 2.4. acima não acarretará nenhum custo adicional ao Poder Concedente, caso comprovada a completa amortização dos Bens Reversíveis referidos.

28.4.3. A Concessionária encarregar-se-á do descarte ou reutilização dos bens não selecionados pelo Poder Concedente.



PREFEITURA MUNICIPAL DE CODÓ ESTADO DO MARANHÃO

28.5. Na extinção da Concessão, haverá imediata assunção dos serviços relacionados à Concessão pelo Poder Concedente, ou outro ente por ele indicado, que ficará autorizado a ocupar as instalações e a utilizar todos os Bens Reversíveis.

28.6. De acordo com os prazos e condições estabelecidos pelo Poder Concedente, terceiros serão autorizados a realizar pesquisas de campo quando se aproximar o término do Prazo da Concessão, para fins de realização de estudos para a promoção de novos procedimentos licitatórios e/ou realização de novas obras.

CLÁUSULA 29ª – ADVENTO DO TERMO CONTRATUAL

29.1 Encerrado o Prazo da Concessão, a Concessionária será responsável pelo encerramento de quaisquer contratos inerentes à Concessão celebrados com terceiros, assumindo todos os encargos, responsabilidades e ônus daí resultantes.

29.2 A obrigação da Concessionária se encerra com o advento do termo Contratual, restando ao Poder Concedente ter atuado para manutenção da continuidade dos Serviços. A Concessionária, até o termo contratual, contribuirá com todas as medidas razoáveis e com o Poder Concedente para que os serviços objeto da Concessão, seja diretamente pelo Poder Concedente ou por terceiro por ele indicado, continuem a ser prestados de forma ininterrupta, bem como prevenir e mitigar qualquer inconveniência ou risco à saúde ou segurança dos Usuários e dos funcionários do Poder Concedente.

29.3 Na hipótese de advento do termo contratual, a Concessionária não fará jus a qualquer indenização relativa a investimentos vinculados aos Bens da Concessão em decorrência do término do Prazo da Concessão, salvo nos casos em que se verifique qualquer hipótese de desequilíbrio econômico-financeiro descrita neste Contrato.

CLÁUSULA 30ª – ENCAMPAÇÃO

30.1 O Poder Concedente poderá, a qualquer tempo, encampar a Concessão, por motivos de interesse público, mediante lei autorizativa específica e prévio pagamento de indenização em dinheiro.

30.2 A indenização devida à Concessionária em caso de encampação cobrirá:

- (i) as parcelas dos investimentos realizados, inclusive em obras de manutenção, bens e instalações, ainda não amortizados ou depreciados, que tenham sido realizados para o cumprimento deste Contrato, deduzidos os ônus financeiros remanescentes;
- (ii) lucros cessantes, considerado percentual montante relativo ao custo de oportunidade em face da expectativa de remuneração.
- (iii) a desoneração da Concessionária em relação às obrigações decorrentes de contratos de financiamentos por esta contraídos com vistas ao cumprimento deste Contrato, mediante, conforme o caso:
- (vii) prévia assunção, perante as instituições financeiras credoras, das obrigações contratuais da Concessionária, em especial quando a receita figurar como garantia do



PREFEITURA MUNICIPAL DE CODÓ ESTADO DO MARANHÃO

financiamento; ou

- (viii) prévia indenização à Concessionária da totalidade dos débitos remanescentes desta perante as instituições financeiras credoras; e
- (ix) todos os encargos e ônus decorrentes de multas, rescisões e indenizações que se fizerem devidas a fornecedores, contratados e terceiros em geral, inclusive honorários advocatícios, em decorrência do conseqüente rompimento dos respectivos vínculos contratuais.

30.3 O Poder Concedente determinará a indenização devida à Concessionária antes da encampação da Concessão e deverá realizar o pagamento previamente a retomada do Objeto do Contrato.

CLÁUSULA 31ª – CADUCIDADE

31.1 O Poder Concedente poderá declarar a caducidade da Concessão na ocorrência de qualquer dos seguintes eventos:

- (i) a decretação, por sentença judicial transitada em julgado, de falência da Concessionária ou de sua condenação por sonegação de tributos ou corrupção;
- (ii) descumprimento, pela Concessionária, da obrigação de proceder à reposição do montante integral da Garantia de Execução do Contrato, no prazo de 90 (noventa) dias a contar da sua utilização pelo Poder Concedente; o cancelamento ou rescisão da Garantia de Execução do Contrato; e/ou a não renovação da Garantia de Execução do Contrato com antecedência do seu vencimento;
- (iii) descumprimento, pela Concessionária, das obrigações de contratar ou manter contratados os seguros previstos neste Contrato.

31.2 O Poder Concedente não poderá declarar a caducidade da Concessão com relação ao inadimplemento da Concessionária se resultante dos eventos relativos aos riscos da Concessão cuja responsabilidade seja do Poder Concedente; ou se causado pela ocorrência de caso fortuito ou força maior.

31.3 A declaração de caducidade da Concessão deverá ser precedida da verificação do inadimplemento contratual da Concessionária em processo administrativo, assegurado o direito de ampla defesa.

31.4 Não será instaurado processo administrativo de caducidade sem prévia notificação à Concessionária, sendo-lhe dado, em cada caso, prazo razoável, nunca inferior a 30 (trinta) dias para corrigir as falhas e transgressões apontadas e para o enquadramento nos termos contratuais.

31.5 Instaurado o processo administrativo e comprovado o inadimplemento, a caducidade será declarada pelo Poder Concedente, independentemente de indenização prévia, calculada no decurso do processo.

31.6 Declarada a caducidade e paga a respectiva indenização, não resultará para o



PREFEITURA MUNICIPAL DE CODÓ ESTADO DO MARANHÃO

Poder Concedente qualquer espécie de responsabilidade em relação aos encargos, ônus, obrigações ou compromissos com terceiros ou com empregados da Concessionária.

31.7 A declaração de caducidade acarretará, ainda:

- (i) a execução da Garantia de Execução do Contrato, para ressarcimento de eventuais prejuízos causados ao Poder Concedente; e
- (ii) retenção de eventuais créditos decorrentes deste Contrato, até o limite dos prejuízos causados ao Poder Concedente.

31.8 A indenização devida à Concessionária em caso de caducidade restringir-se-á ao valor dos investimentos vinculados aos Bens Reversíveis ainda não amortizados.

31.9 Do montante previsto na Subcláusula anterior serão descontados:

- (i) os prejuízos comprovadamente causados pela Concessionária ao Poder Concedente e aos Usuários;
- (ii) as multas contratuais aplicadas à Concessionária que não tenham sido pagas até a data do pagamento do montante previsto na Subcláusula acima; e
- (iii) quaisquer valores recebidos pela Concessionária a título de cobertura de seguros relacionados aos eventos ou circunstâncias que ensejaram a declaração de caducidade.

CLÁUSULA 32ª – RESCISÃO

32.1. A rescisão deste Contrato poderá ocorrer nos seguintes eventos, desde que a Concessionária notifique o Poder Concedente de sua intenção:

- (i) descumprimento de obrigações pelo Poder Concedente que gere um desequilíbrio econômico-financeiro deste Contrato cujo procedimento de recomposição econômico-financeira não seja concluído nos prazos estabelecidos neste Contrato por motivos imputáveis ao Poder Concedente;
- (ii) qualquer medida adotada pelo Poder Público que vise a alterar, reduzir a higidez ou a liquidez da Garantia Pública, que vise eventual ingerência ou alteração da relação jurídica firmada com o Agente de Pagamento e Garantia ou o responsável pela gestão e recebimento dos valores da COSIP sem a prévia e expressa autorização do Concessionário;
- (iii) inadimplência, parcial ou total, que venha a perdurar por prazo superior a 60 (sessenta dias) ou não recomposição da Garantia Pública nos prazos do Contrato;
- (iv) descumprimento de obrigação contratual por parte do Poder Concedente que possa comprometer os Serviços ou que promova impacto no cronograma físico-financeiro previsto para a Concessão em período superior a 90 (noventa) dias do originalmente contratado.

32.2. Se o Poder Concedente não sanar o descumprimento contratual a que deu causa dentro de 30 (trinta) dias a contar do recebimento da notificação enviada pela Concessionária, este Contrato poderá ser rescindido por iniciativa da Concessionária, mediante procedimento arbitral nos termos deste Contrato.

32.3. Os serviços prestados pela Concessionária só poderão ser interrompidos ou



PREFEITURA MUNICIPAL DE CODÓ ESTADO DO MARANHÃO

paralisados após a sentença do juízo arbitral que decretar a rescisão deste Contrato, salvo na hipótese de a rescisão derivar de inadimplência pública ou qualquer outro evento que resulte em restrição de caixa ou frustração de receita à Concessionária, situações que permitiram a devolução dos serviços ao Poder Concedente em até 15 (quinze) dias da notificação de arbitragem.

32.4. Na ocorrência de rescisão baseada nas hipóteses previstas na Subcláusula 32.1 acima, o Poder Concedente indenizará a Concessionária nas mesmas condições previstas para hipótese de Encampação, além de remunerar por todos os serviços que a houver executado até a data em que a rescisão for declarada e por outros prejuízos regularmente comprovados, descontados, todavia, quaisquer valores recebidos pela Concessionária a título de cobertura de seguros relacionados aos eventos ou circunstâncias que ensejaram a rescisão.

32.5. Para fins do cálculo indicado na Subcláusula acima, considerar-se-ão os valores recebidos pela Concessionária a título de cobertura de seguros relacionados aos eventos ou circunstâncias que ensejaram a rescisão.

CLÁUSULA 33ª – ANULAÇÃO

33.1 O Poder Concedente deverá declarar a nulidade deste Contrato, impedindo os efeitos jurídicos que ordinariamente deveria produzir, além de desconstituir os já produzidos, se verificar ilegalidade em sua formalização ou na Licitação.

33.2 Na hipótese descrita na Subcláusula anterior, se a ilegalidade for imputável apenas ao próprio Poder Concedente, a Concessionária será indenizada nas mesmas condições previstas para hipótese de Encampação, descontados, todavia, quaisquer valores recebidos pela Concessionária a título de cobertura de seguros relacionados aos eventos ou circunstâncias que ensejaram a declaração da nulidade.

CLÁUSULA 34ª – FORÇA MAIOR E CASO FORTUITO

34.1. Este Contrato poderá ser extinto em razão de força maior ou caso fortuito superveniente à Data de Eficácia, regularmente comprovado, cujos efeitos perdurem por um período superior a 6 (seis) meses e impeçam a regular execução deste Contrato pela Concessionária, a ser devidamente apurado em processo administrativo próprio.

34.2. Na hipótese descrita na Subcláusula anterior, a Concessionária será indenizada pelo que houver executado e por todos os investimentos realizados até a data em que este Contrato for extinto, sem exclusão de outros prejuízos regularmente comprovados, descontados, todavia, quaisquer valores recebidos pela Concessionária a título de cobertura de seguros relacionados aos eventos de força maior ou caso fortuito.

CAPÍTULO IX – DISPOSIÇÕES FINAIS



PREFEITURA MUNICIPAL DE CODÓ ESTADO DO MARANHÃO

CLÁUSULA 35ª – RESOLUÇÃO DE CONTROVÉRSIAS

35.1. Para a solução de eventuais divergências de natureza técnica e/ou de natureza econômico-financeira durante a execução deste Contrato, será constituída, nos 30 (trinta) dias seguintes à formalização da divergência, por ato do Poder Concedente após as devidas indicações nos termos da Subcláusula 35.3 infra, uma Comissão Técnica, composta por 3 (três) membros, todos com conhecimentos aprofundados na matéria objeto da divergência e indicados por ocasião desta dada divergência, na forma desta Cláusula.

35.2. A Comissão Técnica será competente para emitir pareceres fundamentados sobre questões submetidas pelo Poder Concedente ou pela Concessionária, relativas às divergências que venham a surgir quanto aos aspectos técnicos e aos aspectos econômico-financeiros durante a execução deste Contrato.

35.3. Os membros da Comissão Técnica serão designados da seguinte forma:

- (i) 1 membros indicados pelo Poder Concedente;
- (ii) 1 membro pela Concessionária;
- (iii) 1 membro escolhido em comum acordo entre as Partes, devendo possuir comprovada especialização na matéria objeto da divergência, que será escolhido de comum acordo entre as Partes, quando da ocorrência da divergência.

35.4. O procedimento para solução de divergências iniciar-se-á mediante a comunicação de solicitação de pronunciamento da Comissão Técnica a outra Parte, e será processado da seguinte forma:

- (i) no prazo de 15 (quinze) dias, a contar do recebimento da comunicação referida no item anterior, a Parte reclamada apresentará as suas alegações relativamente à questão formulada;
- (ii) o parecer da Comissão Técnica será emitido em um prazo máximo de 30 (trinta) dias, a contar da data do recebimento, pela Comissão Técnica, das alegações apresentadas pela Parte reclamada;
- (iii) os pareceres da Comissão Técnica serão considerados aprovados se contarem com o voto favorável da maioria de seus membros;
- (iv) todos os membros terão direito a um voto, cada um.

35.5. Toda a divergência suscitada deverá ser encaminhada à Comissão Técnica juntamente com cópia de todos os documentos necessários para a solução da demanda.

35.6. Todas as despesas necessárias ao funcionamento da Comissão Técnica serão arcadas pela Concessionária.

35.7. A submissão de qualquer questão à Comissão Técnica não exonera a Concessionária de dar integral cumprimento às suas obrigações contratuais e às determinações do Poder Concedente.

35.8. A decisão da Comissão Técnica será vinculante para as Partes, até que



PREFEITURA MUNICIPAL DE CODÓ ESTADO DO MARANHÃO

sobrevenha eventual decisão arbitral ou judiciária sobre a divergência.

35.9. Caso aceita pelas Partes, a solução amigável proposta pela Comissão Técnica poderá ser incorporada a este Contrato mediante assinatura de termo aditivo.

35.10. A mediação será considerada prejudicada se a solução amigável não for apresentada pela Comissão Técnica, no prazo máximo de 60 (sessenta) dias a contar do pedido de instauração do procedimento ou se qualquer das Partes se recusarem a participar do procedimento, não indicando seu(s) representante(s) no prazo máximo de 15 (quinze) dias.

CLÁUSULA 36ª – ARBITRAGEM

36.1 As controvérsias ou disputas decorrentes do presente Contrato ou com este relacionadas, que não puderem ser resolvidas amigavelmente entre as Partes serão definitivamente dirimidas por meio da arbitragem, em conformidade com art. 11, III, da Lei Federal nº 11.079/04 e com a Lei Federal nº 9.307/96, observado ainda o disposto nesta cláusula.

36.2 A arbitragem será institucional e terá sede no Estado de [ESTADO], e o idioma adotado será o Português (Brasil).

36.3 Os conflitos submetidos à arbitragem serão julgados segundo as leis materiais brasileiras.

36.4 Os atos do processo arbitral serão públicos e os árbitros não poderão proferir juízo de equidade.

36.5 As partes contratantes poderão submeter à arbitragem, além das hipóteses previstas na legislação, os seguintes conflitos:

- i. Reconhecimento do direito e determinação do montante respectivo da recomposição do equilíbrio econômico-financeiro, em favor de qualquer das partes, em todas as situações previstas no Contrato;
- ii. Aplicação dos mecanismos de mitigação de riscos previstos no Contrato;
- iii. Reconhecimento de hipóteses de inadimplemento contratual de qualquer das Partes;
- iv. Cálculo e aplicação do reajuste;
- v. Acionamento dos mecanismos de garantia;
- vi. Valor e critérios para apuração da indenização no caso de extinção contratual.

36.6 As partes poderão ainda, submeter à arbitragem, de comum acordo, outras controvérsias relacionadas com a interpretação ou execução do Contrato, delimitando claramente o seu objeto no compromisso arbitral.

36.7 A instauração do procedimento arbitral não desonera as partes de cumprirem suas obrigações contratuais.



**PREFEITURA MUNICIPAL DE CODÓ
ESTADO DO MARANHÃO**

36.8 O procedimento arbitral deverá ser realizado em conformidade com Regulamento da Câmara de Comércio Internacional, com sede em São Paulo - Capital, bem como o disposto na Lei nº 9.307/96 e subsequentes alterações, assim como com as disposições constantes deste Contrato.

36.8.1 As Partes poderão escolher órgão ou entidade arbitral distinto da Câmara de Comércio Internacional desde que haja concordância mútua.

36.8.2 Não havendo concordância para a escolha de outro órgão ou entidade arbitral, prevalecerá o disposto na Subcláusula 36.8.

36.9 O Tribunal Arbitral será composto de 03 (três) árbitros, sendo que a Concessionária e o Poder Concedente poderão indicar 01 (um) árbitro cada, os quais, conjuntamente, indicarão o terceiro árbitro, que atuará como presidente do Tribunal Arbitral. Caso os árbitros nomeados não cheguem a uma decisão consensual sobre o nome do terceiro árbitro, este será nomeado pelo Presidente da Câmara de Arbitragem eleita, dentre os nomes constantes da lista de árbitros daquela Câmara, cabendo às Partes tomar todas as medidas cabíveis para a implementação de tal nomeação de acordo com o Regulamento da Câmara. Eventualmente, mediante prévio acordo entre as Partes, o Tribunal poderá ser constituído por árbitro único que venha ser apontado pela Câmara de Arbitragem.

36.9.1 Os árbitros deverão, cumulativamente, serem profissionais vinculados a instituições especializadas em arbitragem e possuir comprovada experiência na questão que será discutida no processo arbitral.

36.10 A parte vencida no procedimento de arbitragem arcará com todos os custos do procedimento, incluindo os honorários dos árbitros, excluídos apenas eventuais honorários advocatícios contratuais. As custas serão adiantadas pela parte que suscitar a instauração do procedimento arbitral.

36.11 A sentença arbitral será considerada como decisão final em relação à controvérsia entre as Partes, irrecorrível e vinculante entre elas.

36.12 As Partes concordam que a Concessionária arcará com os custos do procedimento arbitral até que seja proferida a respectiva sentença, independentemente da Parte que solicitar o seu início.

36.13 Após a sentença arbitral, se ela for inteiramente desfavorável ao Poder Concedente, esse deverá reembolsar a Concessionária pelas despesas incorridas.

36.14 Na hipótese de sucumbência parcial de ambas as Partes, as despesas decorrentes do procedimento arbitral serão rateadas conforme indicado na sentença arbitral.

36.15 Cada uma das Partes arcará com seus próprios custos referentes a honorários



PREFEITURA MUNICIPAL DE CODÓ ESTADO DO MARANHÃO

advocatícios, independentemente da sucumbência determinada na sentença arbitral.

36.16 Será competente o Foro da Fazenda Pública da Comarca de Codó para dirimir qualquer controvérsia não sujeita à arbitragem, nos termos do Contrato, assim como para as medidas de urgência e para a ação de execução específica prevista no artigo 7º da Lei Federal nº 9.307/96.

36.17 Sem prejuízo da ação de execução específica prevista no art. 7º da Lei Federal nº 9.307/96, a PARTE que recusar a assinatura do compromisso arbitral, após devidamente intimada, incorrerá na multa no valor de R\$ 10.000,00 (dez mil reais) por dia de atraso, até que cumpra efetivamente a obrigação. A multa ficará sujeita a reajuste periódico, na mesma data e pelo mesmo índice aplicável à parcela variável que compõe a Contraprestação Pública da Concessionária.

36.18 As decisões e a sentença do tribunal arbitral serão definitivas e vincularão as PARTES e seus sucessores.

CLÁUSULA 37ª – DISPOSIÇÕES GERAIS

36.19 A Concessionária deverá observar e respeitar todas as resoluções e demais regras do Poder Concedente, consideradas, no entanto, as peculiaridades e especificidades inerentes às normas e regulamentação aplicáveis às concessões e respeitando os termos deste Contrato e respeitado o equilíbrio econômico-financeiro da avença.

38.1 O não exercício, ou o exercício tardio ou parcial, de qualquer direito que assista a qualquer das Partes em decorrência deste Contrato, não importa em renúncia, nem impede o seu exercício posterior a qualquer tempo, nem constitui novação da respectiva obrigação ou precedente.

38.2 Se qualquer disposição deste Contrato for considerada ou declarada nula, inválida, ilegal ou inexecutável em qualquer aspecto, a validade, a legalidade e a exequibilidade das demais disposições contidas no Contrato não serão, de qualquer forma, afetadas ou restringidas por tal fato.

38.2.1 As Partes negociarão de boa-fé a substituição das disposições inválidas, ilegais ou inexecutáveis por disposições válidas, legais e exequíveis, cujo efeito econômico seja o mais próximo possível ao efeito econômico das disposições consideradas inválidas, ilegais ou inexecutáveis.

38.3 Cada declaração e garantia feita pelas Partes no presente Contrato deverá ser tratada como uma declaração e garantia independente, e a responsabilidade por qualquer falha será apenas daquele que a realizou e não será alterada ou modificada pelo seu conhecimento por qualquer das Partes.

38.4 As comunicações e as notificações entre as Partes serão efetuadas por escrito e



**PREFEITURA MUNICIPAL DE CODÓ
ESTADO DO MARANHÃO**

remetidas:

- (i) em mãos, desde que comprovadas por protocolo;
- (ii) por fax, desde que comprovada a recepção;
- (iii) por correio registrado, com aviso de recebimento; ou
- (iv) por correio eletrônico, desde que comprovada a recepção.

38.4.1 Consideram-se, para os efeitos de remessa das comunicações, na forma desta Subcláusula, os endereços indicados no preâmbulo para a Poder Concedente e para a Concessionária.

38.4.2 Qualquer das Partes poderá modificar o seu endereço e e-mail, mediante simples comunicação à outra Parte.

38.5 Todos os documentos relacionados a este Contrato e à Concessão deverão ser redigidos em, ou oficialmente traduzidos para a língua portuguesa. Em caso de qualquer conflito ou inconsistência, a versão em língua portuguesa deverá prevalecer.

38.6 Os prazos estabelecidos em dias neste Contrato contar-se-ão em dias corridos, salvo se estiver expressamente feita referência a dias úteis.

38.7 Fica desde já eleito o Foro da Comarca de Codó/[ESTADO] para dirimir controvérsias oriundas do presente Contrato que, comprovadamente, não possam ser resolvidas mediante procedimento de arbitragem, nos termos das cláusulas acima.

E por assim estarem de pleno acordo com as disposições e condições do presente Contrato, as PARTES o assinam em 4 (quatro) vias de igual teor e forma na presença das testemunhas, que também o assinam, para que se produzam seus legais e jurídicos efeitos.

Codó, [__] de [__] de 2019.

Poder Concedente – MUNICÍPIO DE Codó

[Concessionária]